

2020년도
욕 지 수 협 현 황

2020.12.31

구 분	직위	성명	연락처
책임자	전무	강현	055-643-6771
작성자	과장	김현영	055-642-5196



욕지수산업협동조합

선 언 문

이 자료는 『상호금융업감독규정』 제9조의 규정에 의하여 작성되었으며,
금융감독원 및 수협중앙회에 의하여 그 정확성 및 적정성 여부에 대한 검토 및 확인이 이루어지지
않았음을 알려드립니다.

육지수산업협동조합
조합장 최판길

* 본 자료 중에서 작성기준일자를 명시하지 않은 항목의 작성기준일은 기준년도 12. 31. 현재이며,
작성기준일이 다른 항목은 기준일을 해당 항목에 표시하였음.

차 례

<ol style="list-style-type: none"> 1. 수협운동의 지상목표 2. 수협운동의 3대과제 3. 수협운동의 정신 4. 수협운영원칙 5. 조합 연혁 6. 조합원 및 준조합원의 자격 7. 조직도 8. 임직원 현황 9. 사무소 현황 10. 자동화기기 설치 현황 11. 요약 대차대조표 12. 자본금 현황 13. 배당 현황 14. 손익발생 원천별 실적 15. 신용사업 대차대조표 16. 신용사업 손익계산서 17. 비신용사업 요약 대차대조표 18. 비신용사업 요약 손익계산서 19. 이익잉여금처분(결손금처리) 계산서 20. 조합원 지분변동표 21. 감사보고서 22. 취급 상품의 종류 23. 금리현황 및 금리산정근거 24. 자금조달 운용 부문별 실적 	<ol style="list-style-type: none"> 25. 대출금 운용 현황 26. 비조합원 대출현황 27. 예적금 현황 28. 유가증권 투자 현황 29. 대손상각 및 대손충당금 현황 30. 부실 및 무수익 여신 현황 31. 비업무용 부동산 보유현황 32. 경영실태평가등급 33. 자본적정성 지표 34. 유동성 지표 35. 수익성 지표 36. 자산건전성 지표 37. 생산성 지표 38. 리스크 관리 개요 39. 신용리스크 관리 40. 시장리스크 관리 41. 유동성리스크 관리 42. 내부통제 43. 기관경고 및 임원문책사항 44. 임직원 대출 현황 45. 조합이용시 유의사항 46. 수수료
--	---

[조직 및 인력에 관한 사항]

1. 수협운동의 지상목표

어업인과 수산가공업자의 협동조직을 촉진하여 그 경제적·사회적 지위의 향상과 수산업 생산력의 증강을 도모함으로써 국민경제의 균형있는 발전을 기함.

2. 수협운동의 3대 과제

복지어촌 건설
국민 식량 산업 유지 및 발전
어업인 권익 보호

3. 수협운동의 정신

자조·자립·협동

4. 수협운영원칙

○ 가입자유의 원칙

수산업협동조합은 자발적인 조직으로서 수산업협동조합을 이용할 수 있고 조합원으로서의 책임을 감수할 의사를 가진 자라면 성·사회·인종·정치·종교의 차이에 관계없이 누구에게나 개방됨.

○ 민주적 관리의 원칙

수산업협동조합은 조합원에 의하여 관리되는 민주적인 조직으로 조합원은 출자액의 다소에 관계없이 평등한 의결권 및 선거권을 가지고, 총회를 최고의사결정기관으로 정하며, 임원은 조합원이 선출되며 임원은 그 직무를 수행함에 있어 각종 의무를 지며, 의무위반시 조합원에 의하여 해임되고, 총회 및 이사회에 다수결의 원리가 적용되며, 조합의 운영상태는 공개되며, 조합원은 서류열람권을 가짐.

○ 조합원의 경제적 참여 원칙

조합원의 출자금이 협동조합의 기본재산을 이룬다. 조합원은 조합의 자본조달에 공평하게 참여하고, 자본은 민주적으로 관리하여야 한다. 조합원은 출자금에 대하여 제한된 율의 배당을 받으며, 조합의 잉여금은 협동조합의 발전을 위한 적립 등에 사용되어야 한다.

○ 자주성과 독립성의 원칙

수산업협동조합은 조합원에 의하여 관리되는 자주적·자조적 조직이다. 수산업협동조합이 정부 등 다른 기관과 계약을 체결하거나 외부자본을 유치코자할 때에는 조합원에 의한 민주적 관리가 보장되고 수산업협동조합의 자주성이 유지되는 범위 내에서 이를 행함.

○ 교육훈련 및 홍보원칙

수산업협동조합은 조합원·임원·직원들이 협동조합 발전에 공헌할 수 있도록 교육과 훈련을 실시하고, 일반대중 특히 젊은 세대와 여론주도층에 대하여 협동조합의 본질과 장점을 홍보하여야 함.

○ 협동조합간 협동의 원칙

수산업협동조합은 지방·국가·인접국가 또는 국제조직에 걸친 협력을 통하여 조합원들에게 효과적으로 봉사하며 협동조합운동을 강화해 나감.

○ 지역사회에 대한 공헌 원칙

수산업협동조합은 지역사회의 지속적인 발전을 위하여 노력함.

5. 조합 연혁

- 1988.11.08 설립인가
- 1988.12.01 업무개시
- 1988.12.01 상호금융업무 취급
- 1989.07.15 판매과 신설
- 1989.12.07 도지회 수산자금 인수 직대 취급
- 1991.05.08 어민복지회관(상호금융 점포)착공
- 1992.03.01 어민복지회관(상호금융 점포)준공
- 2003.04.21 냉동공장 준공
- 2005.05.10 활어 위판업무 개시
- 2014.12.29 패류양식어업권 취득
- 2016.09.30 면세유 급유시설 개보수 공사
- 2016.10.31 냉동공장 개보수 공사(동결실 증설)
- 2018.05.31 수산물처리저장시설 개보수 공사
- 2019.03.21 제10대 욱지수산업협동조합장 최판길 취임
- 2019.12.14 모노레일 마트오픈
-
-
-
-
-
-
-
-
-
-
-
-
-
-
-
-

6. 조합원 및 준조합원의 자격

- 우리 조합의 조합원 및 준조합원이 되기 위해서는
 - 출자 300좌(3,000,000원)이상을 납입하여 조합원으로 가입이 승인되어야 함.
 - 가입금(10,000원)이상을 납입하여 준조합원으로 가입해야 함.

7. 조직도

- 우리조합은 3과 2팀으로 조직되어 있습니다.
- 조직구조도

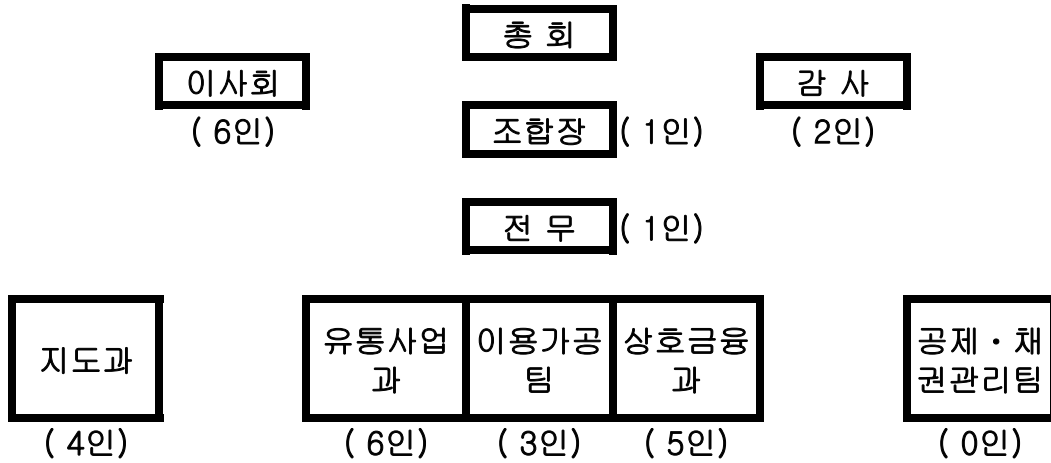

8. 임직원 현황

(단위 : 명)

구 분		2020년	2019년	비 고
임 원	이사	6	6	
	(비상임)	6	6	
	감사	2	2	
	(비상임)	2	2	
직 원	일반사업직원	15	14	
	(계약직)	-	2	
	신용사업직원	5	5	
	(계약직)			
계		28	27	

주1) 비상임 및 계약직 계수는 임원 및 직원계수에 합산되어 있음.

주2) 일반사업직원은 일반 및 경제부문 근무직원이며, 신용사업직원은 상호금융 근무직원임.

[재무 및 손익에 관한 사항]

11. 요약 재무상태표

(단위 : 원, %)

구 분		2020년		2019년		증감	
		금 액	구성비	금 액	구성비	금 액	구성비
자 산	대 출 채 권	37,478,432,537	69.80	38,527,391,468	77.04	(1,048,958,931)	(7.24)
	(대 손 총 당 금)	(475,319,588)	(0.89)	(464,788,334)	(0.93)	(10,531,254)	0.04
	(이 연 대 출 부 대 손 익)	22,521,131	0.04	23,262,293	0.05	(741,162)	(0.01)
	- 상 호 금 용 대 출 금	9,367,262,503	17.45	10,925,515,539	21.85	(1,558,253,036)	(4.40)
	- 정 책 자 금 대 출 금	28,563,968,491	53.20	28,043,401,970	56.08	520,566,521	(2.88)
	- 공 제 대 출 금	0	0.00	0	0.00	0	0.00
	- 신 용 카 드 채 권	0	0.00	0	0.00	0	0.00
	- 기 타	0	0.00	0	0.00	0	0.00
	신 제 예 금	11,959,821,712	22.29	7,210,414,579	14.42	4,749,407,133	7.87
	- 현 금	212,650,294	0.40	220,685,177	0.44	(8,034,883)	(0.04)
	- 외 국 통 화	0	0.00	0	0.00	0	0.00
	- 대 내 예 치 금	11,277,171,418	21.01	6,519,729,402	13.04	4,757,442,016	7.97
	- 대 외 예 치 금	470,000,000	0.88	470,000,000	0.94	0	(0.06)
	사 유 가 증 권	0	0.00	0	0.00	0	0.00
	- 단 기 매 매 증 권	0	0.00	0	0.00	0	0.00
	- 매 도 가 능 증 권	0	0.00	0	0.00	0	0.00
	- 만 기 보 유 증 권	0	0.00	0	0.00	0	0.00
	유 형 자 산	54,542,189	0.11	49,964,397	0.10	4,577,792	0.01
	(감 가 상 각 누 계 액)	(60,858,321)	(0.11)	(93,001,113)	(0.19)	32,142,792	0.08
	- 업 무 용 토 지	24,422,960	0.05	24,422,960	0.05	0	0.00
- 업 무 용 건 물	0	0.00	0	0.00	0	0.00	
- 업 무 용 동 산	90,977,550	0.17	118,542,550	0.24	(27,565,000)	(0.07)	
- 기 타	0	0.00	0	0.00	0	0.00	
기 타 자 산	916,904,284	1.71	813,872,642	1.63	103,031,642	0.08	
비 신 용 사 업 계 정	3,277,231,705	6.10	3,405,807,199	6.81	(128,575,494)	(0.71)	
자 산 총 계	53,686,932,427	100.00	50,007,450,285	100.00	3,679,482,142	0.00	
부 채	예 탁 부 채	15,304,054,233	28.51	14,026,501,793	28.05	1,277,552,440	0.46
	- 요 구 불 예 탁 금	5,367,848,036	10.00	3,746,696,755	7.49	1,621,151,281	2.51
	- 기 한 부 예 탁 금	9,936,206,197	18.51	10,279,805,038	20.56	(343,598,841)	(2.05)
	- 기 타	0	0.00	0	0.00	0	0.00
	차 입 부 채	28,516,800,811	53.12	27,996,604,970	55.98	520,195,841	(2.86)
	퇴 직 급 여 총 당 부 채	265,671,370	0.49	223,080,310	0.45	42,591,060	0.04
	기 타 부 채	6,323,174,308	11.78	4,355,456,013	8.71	1,967,718,295	3.07
비 신 용 사 업 계 정	0	0.00	0	0.00	0	0.00	
부 채 총 계	50,409,700,722	93.90	46,601,643,086	93.19	3,808,057,636	0.71	
자 본 총 계	3,277,231,705	6.10	3,405,807,199	6.81	(128,575,494)	(0.71)	
부 채 및 자 본 총 계	53,686,932,427	100.00	50,007,450,285	100.00	3,679,482,142	0.00	

12. 자본금 현황

(단위 : 원)

구 분	출자금	제적립금	미처분 이익잉여금	기타포괄손익	합계
2020년	1,559,031,199	99,293,340	(100,722,512)	1,719,629,678	3,277,231,705
2019년	1,534,884,181	51,866,052	99,427,288	1,719,629,678	3,405,807,199
증(△)감	24,147,018	47,427,288	(200,149,800)	0	(128,575,494)

13. 배당 현황

(단위 : %, 원)

구 분	2020년	2019년	비 고
배 당 륜	0	2	
1 좌 당 배 당 액	0	202	
1 좌 당 당 기 순 이 익	0	549	
배 당 성 향	0.00	37.00	

주) 배당성향 = (당해연도 배당액 / 당해연도 당기순이익) X 100

14. 손익발생 원천별 실적

(단위 : 원)

구 분		2020년	2019년	증감	
수 입 의	수 입 이 자	대출금수입이자	890,829,543	970,062,298	(79,232,755)
		유가증권수익	0	0	0
		제예금이자	154,509,735	123,130,565	31,379,170
		기타수입이자	461,112,438	465,070,924	(3,958,486)
		소 계	1,506,451,716	1,558,263,787	(51,812,071)
	기타영업수익	124,951,629	151,285,699	(26,334,070)	
	합 계	1,631,403,345	1,709,549,486	(78,146,141)	
비 용	지 급 이 자	예적금이자	226,677,562	224,531,371	2,146,191
		차입금지급이자	291,493,966	329,897,306	(38,403,340)
		소 계	518,171,528	554,428,677	(36,257,149)
	기타영업비용	109,032,064	94,252,138	14,779,926	
	합 계	627,203,592	648,680,815	(21,477,223)	
영업총이익 (손실)		1,004,199,753	1,060,868,671	(56,668,918)	
판매비 및 관리비		506,540,761	486,805,029	19,735,732	
영업이익 (손실)		497,658,992	574,063,642	(76,404,650)	

- 주) 1. 영업총이익 = 영업수익 - 영업비용
 2. 영업이익 = 영업총이익 - 판매비와 관리비

15. 신용사업 재무상태표

제 33 기 2020년 12월 31일 현재
제 32 기 2019년 12월 31일 현재

조합명 : 육지수산업협동조합

(단위:원)

과 목	제 33 기	제 32 기	제 33 기	제 32 기
자				
I. 현금 및 예치금			11,959,821,712	7,210,414,579
1. 현금	212,650,294	220,685,177		
2. 외국통화	-	-		
3. 대내예치금	11,277,171,418	6,519,729,402		
4. 대외예치금	470,000,000	470,000,000		
5. 외화예치금	-	-		
II. 유가증권			-	
1. 단기매매증권	-			
가. 국채	-			
나. 금융채	-			
다. 지방채	-			
라. 특수채	-			
마. 회사채	-			
바. 주식	-			
사. 수익증권	-			
아. 원화해외수익증권	-			
자. 투자상품판매증권	-			
차. 추가연계증권	-			
카. 파생결합증권	-			
타. 기타유가증권	-			
2. 매도가능증권	-			
가. 국채	-			
나. 금융채	-			
다. 지방채	-			
라. 특수채	-			
마. 회사채	-			
바. 주식	-			
사. 수익증권	-			
아. 원화해외수익증권	-			
자. 기타유가증권	-			
3. 만기보유증권	-			
가. 국채	-			
나. 금융채	-			
다. 지방채	-			
라. 특수채	-			
마. 회사채	-			
바. 기타유가증권	-			
III. 대출채권			37,478,432,537	38,527,391,468
(이연대출부대손익)	22,521,131	23,262,293		
1. 상호금융대출금	9,367,262,503	10,925,515,539		
(대손충당금)	△125,343,188	△143,611,956		
[상호일반대출금]	8,252,342,503	9,583,793,800		
가. 가계일반자금대출	5,375,665,961	6,531,690,452		
나. 주택자금대출	-	-		
다. 가계적금관계대출	-	-		
라. 자립예탁금대출	791,338,542	1,108,945,101		
마. 농어가목돈마련저축대출	-	-		
바. 일반운전자금대출	1,399,290,000	1,193,548,861		
사. 적금관계대출	-	-		
아. 종합통장대출	-	-		
자. 상업어음할인	-	-		
차. 시설일반자금대출	686,048,000	749,609,386		
차. 상호금융장기대출	-	-		

과 목	제 33 기		제 32 기	
차. 공공운전자금대출	-		-	
카. 공공시설자금대출	-		-	
타. 공공기관협약대출	-		-	
파. 상호금융기타대출	-		-	
[상호정책대출금]	1,114,920,000		1,341,721,739	
가. 사채대체자금대출	-		-	
나. 부채경감대출	-		-	
다. 특별경영자금대출	-		-	
라. 상호금융대체자금대출	-		-	
마. 상호금융대체자금(2)대출	-		-	
바. 상호금융대체자금(3)대출	-		-	
사. 상호금융대체자금(4)대출	-		-	
야. 상호금융대체자금(5)대출	-		-	
자. 2001수산업경영개선자금(2)	-		-	
차. 중장기분할상환자금(2)	-		-	
차. 연대보증피해지원(2)	720,000		1,440,000	
카. 2004중장기분할상환자금대출	8,700,000		10,440,000	
타. 유류오염피해구제자금대출	-		-	
파. 상호영어자금대출	1,105,500,000		1,329,841,739	
2. 정책자금대출금	28,563,968,491		28,043,401,970	
(대손충당금)	△349,976,400		△321,176,378	
[운전자금대출금]	19,750,275,491		18,898,990,695	
가. 금융어업자금대출	16,524,152,181		16,523,832,904	
나. 상호어업자금대출	-		-	
다. 금융수산업운전자금대출	-		-	
라. 사채대체자금대출	-		-	
마. 경영회생운전자금대출	175,924,650		239,065,000	
바. 2004중장기분할상환자금대출	-		-	
사. 보증서금융어업자금대출	378,000,000		478,492,791	
야. 보증서상호어업자금대출	-		-	
자. 금융특별어업자금대출	-		-	
차. 상호특별어업자금대출	-		-	
카. 기타금융운전자금대출	-		-	
타. 보증서특별금융어업자금대출	-		-	
파. 보증서특별상호어업자금대출	-		-	
하. 특별사료구매자금대출	1,551,898,660		1,353,500,000	
거. 수산업경영인육성운전자금대출	42,000,000		42,000,000	
너. 귀어업인창업지원운전자금대출	157,600,000		67,000,000	
더. 재정어업자금대출	-		-	
러. 재정수산업운전자금대출	-		-	
머. 농어촌구조개선자금대출	-		-	
버. 대충운전자금대출	-		-	
서. 특별경영자금대출	-		-	
어. 수산발전운전자금대출	920,700,000		195,100,000	
저. 2004중장기분할상환자금대출	-		-	
쳐. 기타재정운전자금대출	-		-	
[시설자금대출금]	8,813,693,000		9,144,411,275	
가. 금융어선건조자금대출	-		-	
나. 금융수산시설자금대출	-		-	
다. 계통육성기금대출	-		-	
라. 피해복구어선건조자금대출	-		-	
마. 피해복구시설자금대출	1,439,100,000		1,524,460,000	
바. 수산시설자금대체자금대출	-		-	
사. 수산업경영개선자금대출	-		-	
야. 2001수산업경영개선자금(1)	-		-	
자. 중장기분할상환자금(1)	-		-	
차. 연대보증피해지원(1)	-		-	
카. 기타금융시설자금대출	-		-	

과 목	제 33 기		제 32 기	
타. 수산업경영회생시설자금대출	-		-	
파. 수산업경영인육성시설자금대출	2,486,524,000		2,627,554,000	
하. 귀어업인창업지원시설자금대출	771,930,000		712,700,000	
거. 양식시설현대화자금대출	4,019,299,000		4,127,870,000	
너. 연근해노후어선현대화자금대출	-		-	
더. 재정어선건조자금대출	-		-	
러. 재정수산시설자금대출	-		-	
머. 농어촌구조개선자금대출	2,840,000		8,520,000	
버. 대중시설자금대출	-		-	
서. 경영안정특별자금대출	-		-	
어. 귀어가영어창업자금대출	-		-	
저. 어업질서확립자금대출	-		-	
쳐. 수산발전시설자금대출	94,000,000		143,307,275	
커. 기타재정시설자금대출	-		-	
3. 기 타 대 출 금	-		-	
(대 손 총 당 금)	-		-	
가. 기타정책자금대출금	-		-	
나. 원화사모사채	-		-	
다. 매입어음	-		-	
라. 콜론	-		-	
마. 기타대출채권	-		-	
바. 환매조건부채권매수	-		-	
아. 신용카드채권	-		-	
(대 손 총 당 금)	-		-	
자. 공제대출금	-		-	
(대 손 총 당 금)	-		-	
IV. 유 형 자 산		54,542,189		49,964,397
(감 가 상 각 누 계 액)	△60,858,321		△93,001,113	
1. 업무용토지	24,422,960		24,422,960	
2. 업무용건물	-		-	
3. 임차점포시설물	-		-	
4. 업무용동산	90,977,550		118,542,550	
5. 건설중인자산	-		-	
V. 기 타 자 산		916,904,284		813,872,642
1. 투자자산	-		-	
2. 무형자산	-		-	
3. 비업무용자산	-		-	
(기 타 총 당 금)	-		-	
4. 가 지 금 금	14,181,190		3,990,720	
(여신성가지급금대손총당금)	△4,101,790		△1,083,688	
(금융사고가지급금대손총당금)	-		-	
(기타가지급금대손총당금)	-		-	
5. 미 수 금	-		-	
(대 손 총 당 금)	-		-	
6. 선 급 금	-		-	
7. 유가증권미수수익	-		-	
8. 미 수 수 익	233,117,068		213,891,668	
9. 선 급 비 용	-		-	
10. 대 리 점	-		-	
11. 미 결 제 외 환	-		-	
12. 외 환 매 매 의 대 체	-		-	
13. 타 행 간 현 송 채 권	-		-	
14. 미 회 수 내 국 환 채 권	265,429,166		191,633,952	
15. 자 금 관 리 서 비 스	-		-	
16. 당 기 법 인 세 자 산	8,278,650		5,439,990	
17. 부 가 가 치 세 선 금	-		-	
18. 보 증 세 금	400,000,000		400,000,000	
19. 이 연 법 인 세 자 산	-		-	

과 목	제 33 기		제 32 기	
20. 자 산 처 분 미 수 금	-	-	-	-
21. 인 수 인 계 미 수 이 자	-	-	-	-
22. 파 생 상 품 자 산	-	-	-	-
23. 정 산 손 익	-	-	-	-
24. 공 탁 금	-	-	-	-
25. 타 사 업 대 여 금	-	-	-	-
26. 타 사 업 부 문 자 금 수 수	-	-	-	-
VI. 비 신 용 사 업 계 정		3,277,231,705		3,405,807,199
자 산 총 계		53,686,932,427		50,007,450,285
부 채				
I. 예 탁 부 채		15,304,054,233		14,026,501,793
1. 요 구 불 예 탁 금	5,367,848,036		3,746,696,755	
가. 보 통 예 탁 금	499,695,277		472,510,983	
나. 별 단 예 탁 금	90,103,358		10,103,358	
다. 공 금 예 탁 금	-		-	
라. 자 립 예 탁 금	3,898,063,851		2,660,794,751	
마. 국 민 주 청 약 예 탁 금	52,043,037		24,665,504	
바. 새 물 결 우 대 예 탁 금	764,144,941		535,639,983	
사. 기 업 자 유 예 탁 금	63,797,572		42,982,176	
2. 기 한 부 예 탁 금	9,936,206,197		10,279,805,038	
가. 정 기 예 탁 금	9,034,650,788		9,434,925,263	
나. 정 기 적 금	661,485,340		718,845,260	
다. 장 학 적 금	-		-	
라. 자 유 적 립 적 금	191,350,069		90,394,515	
마. 어 가 목 돈 마 련 저 축	48,720,000		35,640,000	
사. 가 계 장 기 저 축	-		-	
아. 신 재 형 저 축	-		-	
자. 근 로 자 우 대 저 축	-		-	
차. 장 기 주 택 마 련 저 축	-		-	
카. 기 타 예 탁 금	-		-	
II. 차 입 부 채		28,516,800,811		27,996,604,970
1. 상 호 금 용 차 입 부 채	-		-	
가. 상 호 금 용 지원 차 입 금	-		-	
나. 상 호 금 용 일 시 차 입 금	-		-	
2. 정 책 자 금 차 입 부 채	28,516,800,811		27,996,604,970	
가. 금 용 운 전 자 금 차 입 금	18,824,142,811		18,683,865,695	
나. 재 정 운 전 자 금 차 입 금	879,000,000		171,400,000	
다. 금 용 시 설 자 금 차 입 금	8,716,818,000		8,992,512,000	
라. 재 정 시 설 자 금 차 입 금	96,840,000		148,827,275	
마. 기 타 정 책 자 금 차 입 금	-		-	
3. 외 화 차 입 금	-		-	
4. 공 제 차 입 금	-		-	
5. 기 타 차 입 부 채	-		-	
III. 기 타 부 채		6,588,845,678		4,578,536,323
1. 미 지 급 외 국 환 채 무	-		-	
2. 와 환 매 매 대 체	-		-	
3. 가 수 금	178,500		160,151	
4. 미 지 급 금	973,897		1,407,354	
5. 선 수 이 자	-		-	
6. 선 수 수 익	90,808		46,637	
7. 미 지 급 이 자	205,905,298		235,965,488	
8. 미 지 급 비 용	28,893,419		33,798,314	
9. 조 합 원 출 자 금 부 채	-		-	
10. 대 리 점	-		40,000	
11. 타 행 간 현 수 채 무	-		-	
12. 미 지 급 내 국 환 채 무	144,879,283		260,723,020	
13. 자 금 관 리 서 비 스 계 정	2,630,723		4,117,614	
14. 당 기 법 인 세 부 채	-		-	

과 목	제 33 기		제 32 기	
15. 수 입 조 증 금	-	-	-	-
16. 임 대 수 입 보 증 금	-	-	-	-
17. 여 신 관 리 자 금	-	-	-	-
18. 수 입 제 세	1,929,570	-	1,281,520	-
19. 부 가 가 치 세	400	-	8,000	-
20. 예 수 법 인 세	-	-	-	-
21. 선 불 카 드 채 무	-	-	-	-
22. 체 크 카 드 채 무	2,022,899	-	2,682,160	-
23. 전 자 화 폐 채 무	-	-	-	-
24. 뱅 크 머 니 채 무	-	-	-	-
25. 이 연 법 인 세 채 무	-	-	-	-
26. 퇴 직 급 여 부 채	265,671,370	-	223,080,310	-
가. 퇴 직 연 금 미 지 급 금	-	-	-	-
나. (국 민 연 금 전 환 금)	-	-	-	-
다. (퇴 직 신 탁 예 치 금)	-	-	-	-
라. (퇴 직 연 금 운 용 자 산)	-	-	-	-
27. 대 행 업 무 수 입 금	20,869,467	-	19,124,374	-
28. 복 구 총 당 부 채	-	-	-	-
29. 파 생 상 품 부 채	-	-	-	-
30. 정 산 손 익	-	-	-	-
31. 유 가 증 권 청 약 증 거 금	-	-	-	-
32. 특 별 유 보 금	-	-	-	-
33. 매 도 유 가 증 권 예 수 금	-	-	-	-
34. 타 사 업 부 문 자 금 수 수	5,914,800,044	-	3,796,101,381	-
V. 비 신 용 사 업 계 정	-	-	-	-
부 채 총 계		50,409,700,722		46,601,643,086
자 본				
I. 출 자 금		1,559,031,199		1,534,884,181
1. 일 반 출 자 금	1,544,695,073	-	1,525,751,441	-
2. 회 전 출 자 금	13,316,126	-	8,142,740	-
3. 가 입 금	1,020,000	-	990,000	-
4. 우 선 출 자 금	-	-	0	-
5. 지 도 사 업 출 자 금	-	-	0	-
II. 자 본 잉 여 금		20,055,858		20,055,858
1. 자 본 적 립 금	20,055,858	-	20,055,858	-
III. 기 타 포 괄 손 익 누 계 액		1,719,629,678		1,719,629,678
1. 매 도 가 능 증 권 평 가 이 익 (매 도 가 능 증 권 평 가 손 실)	-	-	-	-
2. 유 형 자 산 재 평 가 이 익	1,719,629,678	-	1,719,629,678	-
3. 지 분 법 자 본 변 동	-	-	0	-
IV. 이 익 잉 여 금		△21,485,030		131,237,482
1. 법 정 적 립 금	30,037,482	-	14,610,194	-
2. 임 의 적 립 금	49,200,000	-	17,200,000	-
3. 미 처 분 이 익 잉 여 금 (또 는 미 처 리 결 손 금)	-	-	99,427,288	-
	△100,722,512	-	-	-
자 본 총 계		3,277,231,705		3,405,807,199
부 채 및 자 본 총 계		53,686,932,427		50,007,450,285

※ 타사업부문자금수수 항목 순액 표기

- 상호금융특별회계와 일반사업부문회계간의 자금수수계정 양변(자산-부채) 잔액 상계 후 순액 표기하였음

16. 신용사업 손익계산서

제 33 기 2020년 1월 1일부터 2020년 12월 31일까지

제 32 기 2019년 1월 1일부터 2019년 12월 31일까지

조합명 : 육지수산업협동조합

(단위:원)

구 분	제 33 기		제 32 기	
I. 영		1,631,403,345		1,709,549,486
(1) 이 자 수 익		1,506,451,716		1,558,263,787
1. 예 치 금 이 자	154,509,735		123,130,565	
2. 유 가 증 권 이 자	-		-	
3. 대 출 채 권 이 자	890,829,543		970,062,298	
4. 기 타 수 입 이 자	377,745,994		374,351,913	
5. 신용 카드 대리 취급 수입 이 자	-		-	
6. 타 사 업 부 문 자 금 이 자	83,366,444		90,719,011	
(2) 유 가 증 권 평 가 및 처 분 이 익		-		-
1. 단 기 매 매 증 권 평 가 이 익	-		-	
2. 단 기 매 매 증 권 처 분 이 익	-		-	
3. 매 도 가 능 증 권 처 분 이 익	-		-	
4. 매 도 가 능 증 권 손 상 차 손 환 입	-		-	
5. 만 기 보 유 증 권 자 산 손 상 차 손 환 입	-		-	
6. 매 도 가 능 증 권 평 가 이 익	-		-	
7. 매 도 가 능 증 권 매 매 이 익	-		-	
(3) 대 출 채 권 평 가 및 처 분 이 익		27,067,118		2,616,967
1. 대 손 총 당 금 환 입 액	27,067,118		2,616,967	
2. 대 출 채 권 처 분 이 익	-		-	
(4) 배 당 금 수 익		-		-
1. 단 기 매 매 증 권 배 당 금 수 익	-		-	
2. 매 도 가 능 증 권 배 당 금 수 익	-		-	
(5) 수 수 료 수 익		9,568,770		11,205,409
1. 원 화 지 급 보 증 료	-		-	
2. 수 신 관 련 수 입 수 수 료	3,557,934		4,003,943	
3. 여 신 관 련 수 입 수 수 료	4,074,220		4,625,389	
4. 전 자 금 융 수 입 수 수 료	1,492,530		1,613,229	
5. 신용 카드 대리 취급 수입 수 수 료	444,086		962,848	
6. 투 자 상 품 판 매 관 련 수 수 료	-		-	
7. 외 환 수 입 수 수 료	-		-	
(6) 기 타 영 업 수 익		88,315,741		137,463,323
1. 복 구 총 당 부 채 환 입	-		-	
2. 예 탁 금 전 입 이 자	-		-	
3. 기 타 영 업 잡 수 익	-		-	
4. 투 자 상 품 판 매 관 련 수 익	-		-	
5. 외 환 이 익	-		-	
6. 공 제 사 업 수 익	88,315,741		137,463,323	
II. 영		1,133,744,353		1,135,485,844
(1) 이 자 비 용		521,161,691		556,304,971
1. 예 탁 부 채 이 자	226,677,562		224,531,371	
2. 차 입 부 채 이 자	291,493,966		329,897,306	
3. 기 타 지 급 이 자	2,990,163		1,876,294	
4. 타 사 업 부 문 자 금 이 자	-		-	

구 분	제 33 기		제 32 기	
(2) 유 가 증 권 평 가 및 처 분 손 실		-		-
1. 단 기 매 매 증 권 평 가 손 실	-		-	
2. 단 기 매 매 증 권 처 분 손 실	-		-	
3. 매 도 가 능 증 권 처 분 손 실	-		-	
4. 매 도 가 능 증 권 손 상 차 손	-		-	
5. 만 기 보 유 증 권 손 상 차 손	-		-	
6. 매 도 유 가 증 권 평 가 손 실	-		-	
7. 매 도 유 가 증 권 매 매 손 실	-		-	
(3) 대 출 채 권 평 가 및 처 분 손 실		55,454,719		13,107,870
1. 대 손 상 각 비	55,454,719		13,107,870	
2. 대 출 채 권 처 분 손 실	-		-	
(4) 수 수 료 비 용		12,716,532		17,784,645
1. 상 호 금 용 지 급 수 수 료	12,055,111		16,821,468	
2. 외 환 지 급 수 수 료	-		-	
3. 신 용 카 드 대 리 취 급 지 급 수 수 료	661,421		963,177	
4. 유 가 증 권 취 득 수 수 료	-		-	
(5) 기 타 영 업 비 용		37,870,650		61,483,329
1. 신 용 카 드 책 임 부 담 금	-		-	
2. 기 금 출 연 금	25,456,856		36,456,028	
3. 기 타 영 업 잡 비 용	-		-	
4. 외 환 손 실	-		-	
5. 공 제 비 용	12,413,794		25,027,301	
(6) 판 매 비 와 관 리 비		506,540,761		486,805,029
1. 인 건 비	349,245,128		341,703,088	
2. 퇴 직 급 여	40,175,890		35,570,340	
3. 여 비	1,640,048		3,414,033	
4. 소 모 품 비	4,166,500		6,515,071	
5. 도 서 인 쇄 비	1,372,180		1,758,490	
6. 통 신 비	8,812,073		8,969,019	
7. 경 조 비	-		-	
8. 세 금 공 과	27,500		100,000	
9. 분 담 금	3,303,615		1,469,824	
10. 수 선 유 지 비	22,533,820		3,257,980	
11. 보 험 료	413,081		440,758	
12. 임 차 료	-		-	
13. 전 력 수 도 료	7,158,990		7,677,580	
14. 연 료 유 지 비	-		-	
15. 청 사 관 리 비	-		-	
16. 차 량 비	-		-	
17. 감 가 상 각 비	6,502,208		4,792,783	
18. 복 리 후 생 비	24,909,140		31,004,090	
19. 피 복 비	-		127,000	
20. 체 육 예 능 비	-		-	
21. 광 고 선 전 비	348,700		641,300	
22. 지 급 수 수 료	816,832		2,930,209	
23. 등 기 소 송 비	37,600		1,184,156	
24. 행 사 비	1,201,000		902,000	

구 분				제 33 기		제 32 기	
25.	포	상	금	-	-	-	-
26.	교	육	련	-	-	-	-
27.	조	사	구	-	-	-	-
28.	전	산	영	18,706,196	-	18,370,628	-
29.	업	무	진	12,802,360	-	14,400,080	-
30.	운	반	관	-	-	-	-
31.	당	직	비	-	-	-	-
32.	잡		비	2,367,900	-	1,576,600	-
33.	회	의	비	-	-	-	-
34.	복	구	채	-	-	-	-
		충	전	-	-	-	-
		당	입	-	-	-	-
		부	액	-	-	-	-
III.	영	업	익	497,658,992		574,063,642	
IV.	영	업	익	12,369,594		17,253,749	
		외	수				
		수	익				
1.	유	형	이	-	-	-	-
2.	유	형	입	-	-	-	-
3.	유	형	입	-	-	-	-
4.	비	업	익	-	-	-	-
5.	유	입	익	-	-	-	-
6.	기	타	액	-	-	-	-
7.	대	출	액	-	-	-	-
8.	기	타	액	-	-	-	-
9.	전	기	익	-	-	381,707	-
10.	수	입	금	-	-	-	-
11.	수	입	료	-	-	-	-
12.	자	산	익	-	-	-	-
13.	채	무	익	-	-	-	-
14.	보	험	익	-	-	-	-
15.	기	타	익	12,369,594	-	16,872,042	-
V.	영	업	용	133,375,005		106,531,200	
		외	비				
		비	용				
1.	유	형	실	-	-	-	-
2.	유	형	손	-	-	-	-
3.	유	형	손	-	-	-	-
4.	비	업	손	-	-	-	-
5.	유	입	비	-	-	-	-
6.	기	타	액	-	-	-	-
7.	전	기	실	-	-	-	-
8.	특	수	용	-	-	-	-
9.	재	해	실	-	-	-	-
10.	보	험	손	-	-	-	-
11.	기	타	용	25,496,824	-	3,830,501	-
12.	공	통	금	107,878,181	-	102,700,699	-
		관	분				
		리	담				
		비	금				
VI.	신	용	익	376,653,581		484,786,191	
VII.	비	신	익	△491,091,813		△384,475,483	
VIII.	법	인	용	8,284,280		18,835,970	
IX.	당	기	익	△122,722,512		81,474,738	
		순	이				
		이	익				
당기 :	신용사업당기순이익 :		368,369,301				
	비신용사업당기순이익 :		△491,091,813				
전기 :	신용사업당기순이익 :		484,786,191				
	비신용사업당기순이익 :		△511,766,337				

17. 비신용사업 요약 대차대조표

제 33 기 2020년 12월 31일 현재

제 32 기 2019년 12월 31일 현재

(단위 : 원)

과 목	제 33 기	제 32 기
자 산		
I. 유 동 자 산	2,044,343,080	2,927,705,481
II. 비 유 동 자 산	3,685,082,566	3,796,986,747
(1) 투 자 자 산	280,000,000	280,000,000
(2) 유 형 자 산	3,405,082,566	3,516,986,747
(3) 무 형 자 산	0	0
III. 기 타 금 용 업 자 산	8,196,665,466	7,832,064,765
자 산 총 계	13,926,091,112	14,556,756,993
부 채		
I. 유 동 부 채	360,383,000	122,612,800
II. 고 정 부 채	6,850,000,000	5,791,710,000
III. 기 타 금 용 업 부 채	3,438,476,407	5,236,626,994
부 채 총 계	10,648,859,407	11,150,949,794
자 본		
I. 출 자 금	1,559,031,199	1,534,884,181
II. 자 본 잉 여 금	20,055,858	20,055,858
III. 자 본 조 정	0	0
IV. 기 타 포 괄 손 익 누 계 액	1,719,629,678	1,719,629,678
V. 이 익 잉 여 금	(21,485,030)	131,237,482
자 본 총 계	3,277,231,705	3,405,807,199
부 채 와 자 본 총 계	13,926,091,112	14,556,756,993

18. 비신용사업 요약 손익계산서

제 33 기 2020년 1월 1일부터 2020년 12월 31일까지
 제 32 기 2019년 1월 1일부터 2019년 12월 31일까지

(단위 : 원)

과 목	제 33 기	제 32 기
I. 영업 수익	6,470,565,212	7,320,901,970
II. 영업 비용	5,803,994,674	6,647,359,928
III. 판매비와 관리비	1,141,846,064	1,068,627,475
IV. 영업 이익	(475,275,526)	(395,085,433)
V. 영업 외 수익	172,933,237	202,530,918
VI. 영업 외 비용	188,749,524	191,920,968
VII. 경상 이익	(491,091,813)	(384,475,483)
VIII. 특별 이익		0
IX. 특별 손실	0	0
X. 법인세비용차감전순이익	(491,091,813)	(384,475,483)
XI. 법인세비용	0	0
XII. 당기순이익	(491,091,813)	(384,475,483)

19. 이익잉여금처분(결손금처리)계산서

결손금처리 계산서

제 33 기 2020년 1월 1일부터 2020년 12월 31일까지 (처분확정일 2021-03-01)

제 32 기 2019년 1월 1일부터 2019년 12월 31일까지 (처분확정일 2020-03-01)

(단위 : 원)

과 목	제 33 기	제 32 기
	금 액	금 액
I. 처 리 전 결 손 금	(100,722,512)	99,427,288
1. 전 기 이 월 이 익 잉 여 금 (△ 전 기 이 월 결 손 금)	22,000,000	17,952,550
2. 당 기 순 이 익 (△ 당 기 순 손 실)	(122,722,512)	81,474,738
II. 이 익 잉 여 금 처 분 액	99,293,340	51,866,052
1. 법 정 적 립 금 이 입 액	30,037,482	14,610,194
2. 임 의 적 립 금 이 입 액	49,200,000	17,200,000
3. 자 본 잉 여 금 이 입 액	20,055,858	20,055,858
III. 차 기 이 월 결 손 금	(1,429,172)	151,293,340
차 기 이 월 결 손 금	(1,429,172)	151,293,340

20. 조합원 지분변동표

조합원 지분변동표

제 33 기 2020년 1월 1일부터 2020년 12월 31일까지

(단위 : 원)

	출 자 금				자본잉여금	이익잉여금	기타포괄손익누계액	총 계
	일반출자금	회전출자금	가입금	우선출자금				
기 초 잔 액	1,525,751,441	8,142,740	990,000	0	20,055,858	131,237,482	1,719,629,678	3,405,807,199
조 합 원 지 분 증 가	18,943,632	5,173,386	30,000	-	-	△21,485,030	-	2,661,988
1. 일 반 출 자 금	18,943,632			-				18,943,632
2. 회 전 출 자 금		5,173,386		-				5,173,386
3. 가 입 금			30,000	-				30,000
4. 우 선 출 자 금	-	-	-	-				-
5. 자 본 잉 여 금					-			-
6. 이 익 잉 여 금						-		-
7. 당 기 순 이 익						△21,485,030		△21,485,030
8. 기 타 포 괄 손 익 누 계 액							-	-
조 합 원 지 분 감 소	-	-	-	-	-	131,237,482	-	131,237,482
1. 일 반 출 자 금	-	-	-	-				-
2. 회 전 출 자 금	-	-	-	-				-
3. 가 입 금	-	-	-	-				-
4. 우 선 출 자 금	-	-	-	-				-
5. 자 본 잉 여 금					-			-
6. 이 익 잉 여 금						131,237,482		131,237,482
7. 배 당 금 (배 당 률 %)						-		-
8. 당 기 순 손 실						-		-
9. 기 타 포 괄 손 익 누 계 액							-	-
기 말 잔 액	1,544,695,073	13,316,126	1,020,000	-	20,055,858	△21,485,030	1,719,629,678	3,277,231,705

21. 감사보고서(별첨)

해당 보고서는 별도로 첨부하였습니다.

※ 당해연도는 수협법 제169조(감독)에 따라 외부감사 대상에서 제외됨에 따라 외부감사보고서 첨부는 생략하오니 참고하시기 바랍니다.

[자금조달 및 운용에 관한 사항]

22. 취급 상품의 종류

구 분	상 품 명	비 고																			
출 자 금	출자금																				
요 구 불 예 탁 금	보통예탁금, 자립예탁금, 새물결우대예탁금, 기업자유예탁금, e-free예금, 셀러리맨리치예금, 힘내라!우리사장님우대예금, 행복해우리수산예금 I, 수협행복지킴이통장, 사랑해주거래통장, 하이앤프리예금, 우리사장님우대통장, 수협어선원희망지킴이통장, sh평생함께海통장, sh외국인주거래통장, sh주거래기관예탁금, 수협국민연금안심통장, 수협희망지킴이통장, 수협군인연금평생안심통장, 수협하도급지킴이통장, 수협양식재해보험안심통장																				
거 치 식 예 탁 금	정기예탁금, 플러스회전예탁금, 자유만기정기예탁금, 더블만족정기예탁금, sh주거래우대정기예금																				
적 립 식 예 탁 금	정기적금, 장학적금, 자유적립적금, 평생만족자유저축, 매일적금, 수산물판매자유적립적금, 농어가목돈마련저축, 꿈나무미래적금, 더플러스정기적금, 더드림월복리적금, 우리사장님우대적금, 티끌모아월복리적금, sh모바일적금, 바다야!고맙다sh적금, 내맘대로적금, 수협더블sh적금by신한카드, Sh오픈뱅킹우대적금																				
대 출 금	일반자금대출, 자립예탁금대출, 종합통장대출, 상업어음할인, 농어가목돈마련저축대출, 임직원대출, 상호금융장기대출, 매일적금대출, 공공기관협약대출, 주택마련도우미대출, 상호금융우대대출, 부동산경락자금대출, 냉동수산물담보대출, 어업경영자금대출, 교회대출, 예탁금자동대출, 수협모기지론, 더블플러스론, 임차(전세)보증금담보대출, 인터넷및스마트폰예적금담보대출, 우리사장님우대대출, 공동주택중도금집단대출, 프리미엄토지관련자금대출, S-Class론, 조합원생활안정자금대출, 주유소대출, 햇살론, 카마스터론, 고시원사업자대출, 유치원운영자대출, 주택건설자금대출, 수산물판매업자대출, 수협MYCAR대출, 다되는체크카드론, NPL채권담보대출, 비주거용부동산중도금대출, 매일매일행복대출, 우량직장인퀵론, 우량고객우대대출, SH평생함께종합통장대출, 스마트택시론, 임대사업자전용대출, SH프리미엄신용대출, 중금리사잇돌대출, 실버사업자우대대출, 그린솔라론, 근해어선소유자신용대출, 그린솔라론, 실버건강보험급여채권대출, 사회적경제기업지원대출	<table border="1"> <thead> <tr> <th>종류</th> <th>세분류</th> <th>부담자</th> </tr> </thead> <tbody> <tr> <td rowspan="5">(근)저당권 설정, 변경, 이전, 말소 등의 동기 비용</td> <td>국민주택채권매입비</td> <td>채무자 또는 설정자</td> </tr> <tr> <td>등록면허세</td> <td rowspan="3">채권자(조합) (단, 말소시 채무자 또는 설정자)</td> </tr> <tr> <td>지방교육세</td> </tr> <tr> <td>등기신청수수료 법무사수수료</td> </tr> <tr> <td>감정평가수수료</td> <td>설정시 : 채권자(조합) (단, 채무자의 채무불이행으로 인하여 행사는 채무자 또는 설정자)</td> </tr> <tr> <td rowspan="4">지상권 설정, 변경, 이전, 말소 등의 동기 비용</td> <td>등록면허세</td> <td rowspan="4">채권자(조합) (단, 말소시 채무자 또는 설정자)</td> </tr> <tr> <td>지방교육세</td> </tr> <tr> <td>등기신청수수료 법무사수수료</td> </tr> <tr> <td>기타비용으로써 부담주체가 분명하지 아니한 금액 인지세</td> <td>채무자 또는 설정자 균분하여 부담 조합과 채무자 50%씩 부담</td> </tr> </tbody> </table>	종류	세분류	부담자	(근)저당권 설정, 변경, 이전, 말소 등의 동기 비용	국민주택채권매입비	채무자 또는 설정자	등록면허세	채권자(조합) (단, 말소시 채무자 또는 설정자)	지방교육세	등기신청수수료 법무사수수료	감정평가수수료	설정시 : 채권자(조합) (단, 채무자의 채무불이행으로 인하여 행사는 채무자 또는 설정자)	지상권 설정, 변경, 이전, 말소 등의 동기 비용	등록면허세	채권자(조합) (단, 말소시 채무자 또는 설정자)	지방교육세	등기신청수수료 법무사수수료	기타비용으로써 부담주체가 분명하지 아니한 금액 인지세	채무자 또는 설정자 균분하여 부담 조합과 채무자 50%씩 부담
종류	세분류	부담자																			
(근)저당권 설정, 변경, 이전, 말소 등의 동기 비용	국민주택채권매입비	채무자 또는 설정자																			
	등록면허세	채권자(조합) (단, 말소시 채무자 또는 설정자)																			
	지방교육세																				
	등기신청수수료 법무사수수료																				
	감정평가수수료	설정시 : 채권자(조합) (단, 채무자의 채무불이행으로 인하여 행사는 채무자 또는 설정자)																			
지상권 설정, 변경, 이전, 말소 등의 동기 비용	등록면허세	채권자(조합) (단, 말소시 채무자 또는 설정자)																			
	지방교육세																				
	등기신청수수료 법무사수수료																				
	기타비용으로써 부담주체가 분명하지 아니한 금액 인지세		채무자 또는 설정자 균분하여 부담 조합과 채무자 50%씩 부담																		
공 제	무배당 SH행복해연금저축공제2001, 무배당 SH바로주는연금공제2001, 무배당 SH사랑해저축공제2001, 무배당 SH멀티암공제2001(갱신형), 무배당 SH행복플러스종신공제2004, 무배당 SH든든해정기공제2001, 무배당SH안심해실버공제2001, 무배당 SH행복해순수연금공제2001, 무배당 SH홈실버간병공제2001, 무배당 SH스마트정기공제2001, 무배당 SH신가입간편공제2001(갱신형), 무배당 SH건강100세간편공제2001(TM,갱신형), 무배당 SH어업인상해공제2001, 무배당 SH돌려주는 건강공제2001, 무배당 SH튼튼해치아공제2001(갱신형), 무배당 SH부담없는 치매간병공제2004, 무배당 SH계속받는암공제2002(갱신형), 무배당 SH VIP저축공제2002, 무배당 SH다이렉트암공제2005(갱신형), 무배당 SH다이렉트저축공제2006, 무배당 SH심뇌혈관질환 알찬건강공제2006, 무배당 SH알뜰파워종신공제2007, 무배당 SH입원수술100세보장공제2007(갱신형), 무배당 SH이팔청춘척추보장공제2007, 주택화재공제, 보통화재공제, 신원보증공제, 선박공제, 선주배상책임공제, 임원배상책임공제, 생산물배상책임공제, 영업배상책임공제, 어린이놀이시설배상책임공제, 패키지(Package)공제, 가스사고배상책임공제, 전자금융배상책임공제, 건설공사공제, 재난배상책임공제, 태양광종합공제(CMI), Sh재산종합공제, 승강기사고배상책임공제, 조립공제, 완성토목물공사공제, 무배당 SH사업장유비무환종합공제2001, 무배당 SH우리집유비무환종합공제2001, 무배당 SH자녀사랑공제2001, 무배당 SH호흡기질환보장공제2002, (우)SH다이렉트운전자공제2005, 무배당 SH온가족종합상해공제2009, 무배당 SH운전자공제2009, 무배당 SH환영해공제1910																				

※ 대출부대비용 부담여부

(근)저당권의 설정, 변경,이 전,말소 등의 등기비용	국민주택채권매입비	채무자 또는 설정자
	등록면허세	채권자(조합) (단, 말소 시 채무자 또는 설정자)
	지방교육세	
	등기신청수수료	
	법무사수수료	설정시 : 채권자(조합) (단, 채무자의 채무불이행으로 인하여 행사시 는 채무자 또는 설정자)
감정평가 수수료		
지상권의 설 정, 변경,이전, 말소등의 등기 비용	등록면허세	채권자(조합) (단, 말소 시 채무자 또는 설정자)
	지방교육세	
	등기신청수수료	
	법무사수수료	
기타 비용으로서 부담주체가 분명하지 아니한 비용		채무자 또는 설정자 균분하여 부담
인지세		조합과 채무자 50%씩 부담

23. 금리현황 및 금리산정근거

(1) 여신금리

가) 신용대출

(단위 : %)

구분	신용등급										
	1~2등급		3~4등급		5~6등급		7~8등급		9~10등급		
가계대출	취급비중										
	적용금리	최저	최고	최저	최고	최저	최고	최저	최고	최저	최고
	가중평균금리	해당사항없음									
기업대출	취급비중										
	적용금리	최저	최고	최저	최고	최저	최고	최저	최고	최저	최고
	가중평균금리	해당사항없음									

※ 2020년 기준월 포함 직전 3개월간의 계수

나) 담보대출

(단위 : %)

상품명	담보종류	적용금리		가중평균금리	대출기간	기준일
		최저	최고			
가계대출	아파트					
	주택					
	상가					
	토지	6.01	6.01	6.01	3~3	2020.12.31
	기타부동산					
기업대출	예적금	2.91	4.30	3.23	1~2	2020.12.31
	아파트					
	주택					
	상가					
	토지					
	기타부동산	5.81	7.00	5.99	1~5	2020.12.31

(2) 수신금리

구분	1개월이상 3개월미만	3개월이상 6개월미만	6개월이상 12개월미만	12개월이상 24개월미만	24개월이상 36개월미만	36개월이상 48개월미만	48개월이상 60개월미만
정기예탁금	0.1	0.4	0.9	1.3	1.4	1.5	1.6

※ 2020년 중 정기예탁금 가중평균금리 기준

(3) 금리 결정체계

○ 여신금리

정기예탁금 금리 등을 기준으로 선정한 「기준금리」에 업무원가, 신용원가, 목표마진, 가산우대금리 등을 감안한 「가산금리」를 더하여 대출금리를 결정

구분	금리종류	내용	비고
기준금리	조달금리	대출금리 산정이 되는 금리로서 시장금리, 정기예탁금 금리 등을 고려하여 자체적으로 선정한 금리	
가산금리	업무원가	여신업무와 관련되어 발생된 비용을 대상으로 대출금액당 원가율을 산출하여 반영	금리시스템에서 결정
	신용원가	고객의 신용등급에 따른 부도율과 채권보전된 담보물의 회수율 차이를 반영	
	목표마진	조합에서 적정이익 확보를 위해 설정하는 수익률로서 대출취급을 통해 추구하는 최소마진	회원조합에서 결정
	가산우대금리	고객의 거래실적, 수익기여도 등에 근거하여 금리에 대해 할인 또는 가산 적용	

○ 수신금리

수신금리는 아래와 같은 회원수협 내외의 여러 요소를 고려하여 자체 리스크관리위원회 의결을 통해 수시로 결정하여 운영

1) 수신금리체계의 구조 : 기준금리 + 영업점적용금리 + 조합(본소)승인금리

2) 수신금리 결정시 고려하는 요소

- ① 최근 시장금리 수준
- ② 중앙회 예치금리
- ③ 경쟁기관 금리수준 및 자금사정
- ④ 예대마진 및 경영전략 등

24. 자금조달 운용 부문별 실적(평잔)

(단위 : 원,%)

구분		2020년도		2019년도		증감		
		금액	구성비	금액	구성비	금액	구성비	
조달	비용성	예탁부채	15,148,885,953	31.15	13,760,275,607	30.50	1,388,610,346	0.65
		- 정기예탁금	9,368,977,556	19.27	8,362,914,161	18.54	1,006,063,395	0.73
		- 정기적금	726,859,148	1.49	624,109,705	1.38	102,749,443	0.11
		- 기타	5,053,049,249	10.39	4,773,251,741	10.58	279,797,508	(0.19)
		차입금	28,526,993,006	58.67	27,065,957,968	60.00	1,461,035,038	(1.33)
		- 중앙회차입금	28,526,993,006	58.67	27,065,957,968	60.00	1,461,035,038	(1.33)
		- 정부차입금	0	0.00	0	0.00	0	0.00
		- 금융기관차입금	0	0.00	0	0.00	0	0.00
		기타	4,703,693,243	9.67	4,072,121,483	9.03	631,571,760	0.64
		소계	48,379,572,202	99.49	44,898,355,058	99.53	3,481,217,144	(0.04)
	무비용성	퇴직급여충당금	225,090,541	0.46	187,607,422	0.42	37,483,119	0.04
		기타	17,883,618	0.04	24,666,206	0.05	(6,782,588)	(0.01)
		소계	242,974,159	0.50	212,273,628	0.47	30,700,531	0.03
	조달합계		48,622,546,361	100.00	45,110,628,686	100.00	3,511,917,675	0.00
운용	수익성	대출채권	38,331,858,936	78.83	38,049,410,166	84.35	282,448,770	(5.52)
		(대손충당금)	(471,847,662)	(0.97)	(454,653,234)	(1.01)	(17,194,428)	0.04
		(이연대출부대손익)	61,533	0.00	63,732	0.00	(2,199)	(0.00)
		- 상호금융대출금	10,202,302,785	20.98	11,392,681,375	25.25	(1,190,378,590)	(4.27)
		- 정책자금대출금	28,601,342,280	58.82	27,111,318,293	60.10	1,490,023,987	(1.28)
		- 공제대출	0	0.00			0	0.00
		- 신용카드채권	0	0.00			0	0.00
		- 기타	0	0.00			0	0.00
		유가증권	0	0.00			0	0.00
		- 단기매매증권	0	0.00			0	0.00
	- 매도가능증권	0	0.00			0	0.00	
	- 만기보유증권	0	0.00			0	0.00	
	제예금	9,717,761,568	19.99	6,480,316,199	14.37	3,237,445,369	5.62	
	기타	103,096,653	0.21	124,438,300	0.28	(21,341,647)	(0.07)	
	소계	48,152,717,157	99.03	44,654,164,665	98.99	3,498,552,492	0.04	
	무수익성	유형자산	54,200,100	0.11	48,484,679	0.11	5,715,421	0.00
		(감가상각누계액)	(92,702,116)	(0.19)	(88,261,200)	(0.20)	(4,440,916)	0.01
		- 업무용토지	24,422,960	0.05	24,422,960	0.05	0	(0.00)
		- 업무용건물	0	0.00	0	0.00	0	0.00
		- 업무용동산	122,479,256	0.25	112,322,919	0.25	10,156,337	0.00
		- 기타	0	0.00	0	0.00	0	0.00
		기타	415,629,104	0.85	407,979,342	0.90	7,649,762	(0.05)
	소계	469,829,204	0.96	456,464,021	1.01	13,365,183	(0.05)	
운용합계		48,622,546,361	100.00	45,110,628,686	100.00	3,511,917,675	0.00	

주) • 수익성(비용성)은 보유하고 있음으로써 수익(비용)이 발생하는 항목임.
 • 대손충당금은 「상호금융업감독규정」 자산건전성 분류기준에 따라 적립됨.

25. 대출금 운용 현황

○ 종류별 현황

(단위 : 원, %)

구 분	2020년도		2019년도		증 감	
	금 액	구성비	금 액	구성비	금 액	구성비
상호금융대출금	9,367,262,503	24.7	10,925,515,539	28.0	(1,558,253,036)	-3.3
정책자금대출금	28,563,968,491	75.3	28,043,401,970	72.0	520,566,521	3.3
공 제 대 출 금	0	0.0	0	0.0	0	0.0
신 용 카 드 채 권	0	0.0	0	0.0	0	0.0
기 타 대 출	0	0.0	0	0.0	0	0.0
합 계	37,931,230,994	100.0	38,968,917,509	100.0	(1,037,686,515)	0.0

○ 용도별 현황

(단위 : 원, %)

용 도 별	2020년도		2019년도		증 감	
	금 액	구성비	금 액	구성비	금 액	구성비
어업경영자금	16,902,152,181	44.6	17,002,325,695	43.6	(100,173,514)	0.9
가 계 자 금	6,167,004,503	16.3	7,640,635,553	19.6	(1,473,631,050)	-3.3
부 업 자 금	0	0.0	0	0.0	0	0.0
주 택 자 금	0	0.0	0	0.0	0	0.0
기 업 자 금	2,085,338,000	5.5	1,943,158,247	5.0	142,179,753	0.5
기 타 자 금	12,776,736,310	33.7	12,382,798,014	31.8	393,938,296	1.9
합 계	37,931,230,994	100.0	38,968,917,509	100.0	(1,037,686,515)	0.0

○ 담보별 대출금

(단위 : 원, %)

구 분		2020년도		2019년도		증 감	
		금 액	구성비	금 액	구성비	금 액	구성비
담 보	부 동 산	4,932,322,251	13.0	5,478,146,606	14.1	- 545,824,355	-1.1
	동 산	1,822,351,297	4.8	2,003,029,862	5.1	- 180,678,565	-0.3
	유 가 증 권	-	0.0	-	0.0	-	0.0
	예 적 금	172,754,046	0.5	274,139,046	0.7	- 101,385,000	-0.2
	기 타	29,819,066,000	78.6	30,613,860,482	78.6	- 794,794,482	0.1
소 계		36,746,493,594	96.9	38,369,175,996	98.5	- 1,622,682,402	-1.6
신 용		1,184,737,400	3.1	599,741,513	1.5	584,995,887	1.6
합 계		37,931,230,994	100.0	38,968,917,509	100.0	- 1,037,686,515	0.0

26. 비조합원 대출현황

(단위 : 원, %)

구 분	2020년도	2019년도	증 감
신규대출취급액	7,821,730,000	12,308,870,000	(4,487,140,000)
비조합원대출한도액	2,606,982,609	4,102,546,371	(1,495,563,762)
비조합원대출 신규취급액	126,500,000	243,000,000	(116,500,000)
비조합원대출 잔액	1,575,784,077	1,832,147,842	(256,363,765)

27. 예적금 현황

(단위 : 원, %)

구분	2020년도				2019년도				증감	
	금액	구성비	평잔	구성비	금액	구성비	평잔	구성비	금액	평잔
요구불예금	5,367,848,036	35.1	4,875,034,723	32.2	3,746,696,755	26.7	4,592,724,591	33.4	1,621,151,281	282,310,132
적립식예금	901,555,409	5.9	904,873,674	6.0	844,879,775	6.0	804,636,855	5.8	56,675,634	100,236,819
거치식예금	9,034,650,788	59.0	9,368,977,556	61.8	9,434,925,263	67.3	8,362,914,161	60.8	(400,274,475)	1,006,063,395
합계	15,304,054,233	100.0	15,148,885,953	100.0	14,026,501,793	100.0	13,760,275,607	100.0	1,277,552,440	1,388,610,346

주) 적립식 예금은 취급상품 종류에서 적립식으로 분류된 예금과 장학적금을 합산한 금액임

28. 유가증권 투자 현황

○ 보유 유가증권

(단위 : 원, %)

구분	2020년도		2019년도		증감	
	금액	구성비	금액	구성비	금액	구성비
통화안정증권	0	0.0	0	0.0	0	0.0
국·공채	0	0.0	0	0.0	0	0.0
사채	0	0.0	0	0.0	0	0.0
수익증권	0	0.0	0	0.0	0	0.0
기타증권	0	0.0	0	0.0	0	0.0
합계	0	0.0	0	0.0	0	0.0

29. 대손상각 및 대손충당금

(단위 : 원)

구 분	2020년도	2019년도	증 감
대 손 충 당 금	479,421,378	465,872,022	13,549,356
기 중 대 손 상 각 액	33,235,375	16,572,759	16,662,616

주) 1. 대손충당금은 「상호금융업감독규정」 자산건전성 분류기준에 따라 적립됨.

30. 부실 및 무수익여신 현황

(단위 : 원)

구 분	2020년도	2019년도	증 감
총 여 신	37,931,230,994	38,968,917,509	(1,037,686,515)
부 실 여 신	62,384,473	70,671,367	(8,286,894)
무 수 익 여 신	221,339,782	123,846,247	97,493,535

주) 1. 부실여신은 회수의문 및 추정손실의 합계임.

2. 무수익여신은 부실여신과 고정분류 여신의 합계임.

31. 비업무용 부동산 보유현황

(단위 : 원)

구 분	취득후 1년경과	취득후 2년경과	취득후 3년경과	합 계
비업무용토지	0	0	0	0
비업무용건물	0	0	0	0
기타비업무용자산	0	0	0	0
합 계	0	0	0	0

[경영지표에 관한 사항]

(단위 : 원, %)

번호	구 분		2020년도	2019년도	비고	
32	경영실태평가등급		2	1	낮을수록 양호	
33	자본적정성	순자본비율	5.84	6.35	높을수록 양호	
		총자본비율	19.47	18.71	높을수록 양호	
		단순자본비율	5.87	6.42	높을수록 양호	
34	유 동 성	유동성비율	133.05	64.78	높을수록 양호	
		고정자산비율	91.37	89.49	낮을수록 양호	
35	수 익 성	총자산순이익율	(0.22)	0.16	높을수록 양호	
		수지비율	99.72	98.00	낮을수록 양호	
		총자산경비율	3.09	3.12	낮을수록 양호	
36	자산건전성	손실위험가중여신비율	2.50	1.61	낮을수록 양호	
		순고정이하여신비율	0.34	0.16	낮을수록 양호	
		연체대출비율	0.61	0.16	낮을수록 양호	
37	생 산 성	직 원 1인당	영업이익	99,531,798	114,812,728	높을수록 양호
			예금	3,060,810,847	2,805,300,359	높을수록 양호
			대출금	1,848,383,863	7,705,478,294	높을수록 양호

- 주) 1. 순자본비율 = (총자산-총부채-출자금+후순위차입금+대손충당금) ÷ (총자산+대손충당금) × 100
 2. 총자본비율 = 총자본 / 위험가중자산 × 100
 3. 단순자본비율 = 자기자본 / 총자산 × 100
 4. 유동성비율 = 잔존만기 3개월이내 유동자산 ÷ 잔존만기 3개월이내 유동부채 × 100
 5. 고정자산비율 = 고정자산 ÷ 자기자본 × 100
 6. 총자산순이익율 = 당기순이익 ÷ 실질총자산(평잔) × 100
 7. 수지비율 = 영업비용 ÷ 영업수익 × 100
 8. 총자산경비율 = 판매비와 관리비 ÷ 실질총자산(평잔) × 100
 9. 손실위험도가중여신비율 = 손실위험도가중여신 ÷ (자기자본 + 대손충당금) 요적립액 × 100
 10. 순고정이하여신비율 = (고정이하분류여신 - 대손충당금) ÷ (총여신 - 대손충당금) × 100
 11. 연체대출비율 = 연체대출금 ÷ 총대출금 × 100
 12. 직원1인당 영업이익 = 영업이익(신용사업손익계산서상 영업이익) ÷ 평균 직원수(상호 직원만 포함)
 13. 직원1인당 예금 = 총예금 ÷ 직원수(상호 직원만 포함)

[리스크관리 및 내부통제에 관한 사항]

38. 리스크관리 개요

○. 리스크의 개념

리스크란 조합의 운영에 심각한 영향을 줄 수 있는 예측 불가능한 위험을 의미하며, 우리 조합의 경우 구체적으로 신용리스크, 시장리스크, 유동성리스크에 대비하고 있습니다.

○. 관리체계

리스크 관리의 책임자는 실무책임자로 리스크를 총괄하며, 리스크의 유형별 담당자를 지정(신용리스크 : 여신담당 관리자, 시장리스크 : 수신 및 여유자금 운용담당자, 유동성리스크 : 여유자금 운용담당자)하여 정기 및 수시로 리스크를 관리합니다.

39. 신용리스크관리

○. 개념

신용리스크란 대출 조합원의 재산상태 악화 등으로 대출금 등 채권의 원리금을 회수하지 못하는 위험을 말합니다.

○. 관리방법

1. 여신심사의 강화 : 조합원의 신용, 담보력 등 상환능력을 고려한 사전심사의 강화를 통하여 대출자산의 부실 개연성을 사전에 예방합니다.
2. 채권관리 강화: 대출 실행 후 조합원에 대한 대출현황을 지속적으로 모니터링 하여 연체를 사전에 예방하고, 대출채권 연체 시 직원 개인별로 채무자를 분담 하여 관리하는 등 연체 단계별로 사후 관리를 강화하고 있습니다.

40. 시장리스크 관리

○ 개념

- 금리리스크 : 금리변동에 따라 순이자소득 또는 순자산가치가 변동하는 위험을 말하며 조달금리 변동에 따른 조달위험,투자금의 금리변동에 따른 투자위험,금리변동에 따른 보유자산 부채의 시장가치 변동위험으로 구분합니다.
- 가격변동리스크 : 금리, 주가의 변동으로 투자대상 유가증권(채권,주식)의 시장가치가 변동하는데 따른 위험을 말합니다.

○ 관리방법

_금리리스크는 이자수익과 이자비용을 발생시키는 금리부 자산-부채를 대상으로 관리합니다.

○ 관리현황

_금융시장 동향 및 경쟁 금융기관에 대한 정보를 수집,분석하여 모니터링을 실시하고 있으며,금리변동에 따른 위험방지를 위해 매월 전담직원이 리스크를 분석하여 리스크관리위원회에서 조달금리 변동과 수신 및 여유자금 운용에 대처하고 수시분석 보고체계를 강화하여 금리 및 가격의 시장가치 변동 위험에 적극 대비하고 있습니다.

41. 유동성리스크 관리

○ 개념

- 자산과 부채의 만기가 크게 불일치하거나 예상치 못한 고객의 예금인출 요구 또는 대출약정에 의한 대출실행을 의무적으로 이행할 경우 자금흐름에 대응하는 과정에서 손실이 발생하거나 지불불능에 빠지는 위험을 말합니다.

○ 관리방법

_유동성 리스크관리를 위해 매월 자금의 조달 및 운용 계획을 수립합니다.

_유동성리스크 관리를 위하여 유동성지표를 수시 및 정기적으로 파악하고 있으며,유동성 위기상황 대비한 유동성위기관리대책을 사전에 수립하여 관리합니다.

○ 관리현황

_자금조달-운용 측면에서 예탁금 및 적금의 만기구조를 고려하여 대출금 운용의 장단기 조절, 자산 부채의 만기구조에 따른 기간별 도래금액 파악,여유(필요)자금의 중앙회 및 타조합 예치(차입)등을 통해 유동성리스크에 대해 관리하고 있습니다.

_상호금융의 모든 자산과 부채를 유동성과 비유동성으로 구분하고 잔존 만기 3개월 이하의 유동성 자산과 부채를 기준으로 하여 유동성 갭을 산출 관리하고 있으며 자금의 조달 운영 총괄담당자는 매월의 자금수급동향을 관찰하여 여유자금 운용에 필요한 관련 자료의 수시분석 보고체계를 강화하여 금융시장 환경변화화 자금의 흐름에 따른 유동성 자금운영에 적극 대비하고 있습니다.

42.내부통제

○ 사고처리 현황

(단위 : 원)

발생일자	사고명	사고내용	사고금액	정리		잔액	문책등 사후처리
				금액	내용		
	해	당	사	항	없	음	

○ 검사수검 현황

검사기관	검사구분	검사기간	검사자	비고
자체감사	정기	2020.01.29~30	이종대,홍순상	
수협중앙회	정기	2020.09.21~25	조합감사실	
자체감사	정기	2020.07.21~22	이종대,홍순상	

○ 내부감사 기능 및 역할

우리조합의 감사는 다음과 같은 기능을 수행하므로써 임직원의 부당행위를 예방하고 조합원의 권익을 보호하고 있습니다.

- 분기마다 1회이상 조합의 업무 재산상태 및 장부, 서류등을 검사하고 있으며,
- 매년 1회 이상 조합원의 예탁금통장 및 증서와 조합의 장부나 기록을 확인, 대조하고,
- 감사 결과 부정사실이 발견되거나 조합에 손해를 미칠 염려가 있는 사실이 발견된 때에는 즉시 중앙회장에게 보고함.
- 감사결과에 대하여 분기별 감사보고서는 이사회에 연차보고서는 정기총회에 제출함.
- 이사회가 법령 정관 또는 총회의 결의에 위배하여 업무를 집행한 때에는 이의 시정을 요구함.

43. 기관 경고 및 임원 문책사항

검사기관	검사기간	관련자	징계양정	사유
해	당	사	항	없 음

44. 임직원 대출 현황

(단위 : 원)

구분	연초 대출잔액	연중 추가대출	연중 상환	연말 대출잔액
임직원 대출	168,243,122	0	60,630,661	107,612,461

[기타사항]

45. 조합 이용시 유의사항

- 조합원께서는 다음 사항에 유의하여 조합 이용에 따른 불이익이 없도록 하시기 바랍니다.
 - 우리 조합은 수협중앙회장이 정한 상품만을 취급할 수 있으며, 우리 조합에서 취급하는 여수신 상품 및 금리는 안내문에 게시되어 있습니다.
 - 수협중앙회장이 정한 상품을 적법하게 거래하는 정상적인 예금은 예금자보호제도에 따라 보호되고 있습니다.
- 예금자 보호제도
 - 우리 조합의 예금은 수산업협동조합의 구조개선에 관한 법률에 규정한 예금자보호제도인 예금자보호기금에 의하여 원리금의 5,000만원까지 보호됩니다.
- 조합 주요행사

-2020.01.16 제1차 임시이사회	2020.07.22 제7차 임시이사회
2020.02.12 제2차 임시이사회	2020.09.16 제9차 정기이사회
2020.02.18 제32기 정기대의원회	2020.10.12 제10차 임시이사회
2020.03.12 제3차 정기이사회	2020.11.06 제11차 임시이사회
2020.04.17 제4차 임시이사회	2020.11.12 제1차 임시대의원회
2020.05.22 제5차 임시이사회	2020.12.17 제12차 정기이사회
2020.07.01 제6차 정기이사회	
- 조합 주요계획

- 2020.01 제1차 임시이사회	2020.07 제7차 임시이사회
2020.02 정기대의원회,제2차 임시이사회	2020.08 제8차 임시이사회
2020.03 제3차 정기이사회	2020.09 제9차 정기이사회, 수산물축제
2020.04 제4차 임시이사회	2020.10 제10차 임시이사회
2020.05 제5차 임시이사회	2020.11 제11차 임시이사회,임시대원회
2020.06 제6차 정기이사회	2020.112 제12차 정기이사회

46.수수료

(단위 : 원)

구분	수수료 명칭	내 용	금 액
수 신	제 증명서 발급수수료	잔액(기타) 제 증명서 발급	2,000~5,000
	전표 및 문서 열람 수수료	전표 및 문서열람(건당)	3,000~5,000
	재발급	통장증서 재발급(건당)	2,000
	자기앞수표발행	수표발행수수료 정액(매당)(일반권)	100(300)
	보관어음수수료	어음 수탁시, 반환시(장당)	1,000
	IC현금카드 발급 수수료	금융 IC현금카드 발급(장당)	2,000
	파트너뱅킹 서비스	텔레뱅킹 서비스(건당) 인터넷뱅킹 서비스(수협이체:면제)(건당) UMS 서비스(월)	500 500 900
	자금화수수료	교환결재전 자금화수수료(장당) 타행자기앞 실시간처리수수료(장당)	1,000~5,000 1,000
여 신	제3자 질권설정 수 수수료	제3자 질권설정(건당)	5,000
	금융거래정보 제공수수료	금융거래정보제공(건당)	2,000
	지료이용서비스 수수료	지료장표, 자동계좌이체(건당) CMS	40~400 20~260
	중도상환수수료 (여신)	기간내 중도상환시	조합소정이율
기 타	환수수료	대금추심료	2,000~10,000
	CD공동망수수료	CD공동망 이용서비스 수수료 공과금 기기납부서비스 수수료	700~1,100 500
	타행환	타행환 이용수수료	1,500~5,000
	CD/ATM이용수수료	현금인출, 계좌이체(마감전 : 면제)	500 (연속출금:350)