

2019년도 욱지수협 현황

2019. 12. 31

구 분	직 위	성 명	연락처
책 임 자	전무	강 현	010-5231-1595
작 성 자	과장	김현영	010-8557-8522

욕지수산업협동조합

차 례

<p>1 수협운동의 지상목표</p> <p>2 수협운동의 3대과제</p> <p>3 수협운동의 정신</p> <p>4 수협운영원칙</p> <p>5 조합 연혁</p> <p>6 조합원 및 준조합원의 자격</p> <p>7 조직도</p> <p>8 임직원 현황</p> <p>9 사무소 현황</p> <p>10 자동화기기 설치 현황</p> <p>11 요약 재무상태표</p> <p>12 자본금 현황</p> <p>13 배당 현황</p> <p>14 손익발생 원천별 실적</p> <p>15 신용사업 재무상태표</p> <p>16 신용사업 손익계산서</p> <p>17 비신용사업 요약 재무상태표</p> <p>18 비신용사업 요약 손익계산서</p> <p>19 이익잉여금처분(결손금처리) 계산서</p> <p>20 조합원 지분변동표</p> <p>21 감사보고서</p> <p>22 취급상품의 종류</p> <p>23 금리현황 및 금리산정근거</p> <p>24 자금조달 운용 부문별 실적</p>	<p>25 대출금 운용 현황</p> <p>26 비조합원 대출현황</p> <p>27 예적금 현황</p> <p>28 유가증권 투자 현황</p> <p>29 대손상각 및 대손충당금 현황</p> <p>30 부실 및 무수익 여신 현황</p> <p>31 비업무용 부동산 보유현황</p> <p>32 경영실태평가등급</p> <p>33 자본적정성 지표</p> <p>34 유동성 지표</p> <p>35 수익성 지표</p> <p>36 자산건전성 지표</p> <p>37 생산성 지표</p> <p>38 리스크 관리 개요</p> <p>39 신용리스크 관리</p> <p>40 시장리스크 관리</p> <p>41 유동성리스크 관리</p> <p>42 내부통제</p> <p>43 기관경고 및 임원문책사항</p> <p>44 임직원 대출 현황</p> <p>45 조합이용시 유의사항</p> <p>46 수수료</p> <p>47 가결산 주요경영지표</p>
--	---

선 언 문

이 자료는 『상호금융업감독규정』 제9조의 규정에 의하여 작성되었으며, 금융감독원 및 수협중앙회에 의하여 그 정확성 및 적정성 여부에 대한 검토 및 확인이 이루어지지 않았음을 알려드립니다.

욕지수산업협동조합
조합장 최 판 길

* 본 자료 중에서 작성기준일자를 명시하지 않은 항목의 작성기준일은 기준년도 12. 31. 현재이며, 작성기준일이 다른 항목은 기준일을 해당 항목에 표시하였음.

[조직 및 인력에 관한 사항]

1. 수협운동의 지상목표

어업인과 수산가공업자의 협동조직을 촉진하여 그 경제적·사회적 지위의 향상과 수산업의 생산력의 증강을 도모함으로써 국민경제의 균형있는 발전을 기함

2. 수협운동의 3대과제

복지어촌 건설

국민 식량 산업 유지 및 발전

어업인 권익 보호

3. 수협운동의 정신

자조·자립·협동

4. 수협운영원칙

○ 가입자유의 원칙

수산업협동조합은 자발적인 조직으로서 수산업협동조합을 이용할 수 있고 조합원으로서의 책임을 감수할 의사를 가진 자라면 성·사회·인종·정치·종교의 차이에 관계없이 누구에게나 개방됨.

○ 민주적 관리의 원칙

수산업협동조합 조합원에 의하여 관리되는 민주적인 조직으로 조합원은 출자액의 다소에 관계없이 평등한 의결권 및 선거권을 가지고, 총회를 최고의사결정기관으로 정하며, 임원은 조합원이 선출하며 임원은 그 직무를 수행함에 있어 각종 의무를 지며, 의무위반시 조합원에 의하여 해임되고, 총회 및 이사회에 다수결의 원리가 적용되며, 조합의 운영상태는 공개되며, 조합원은 서류열람권을 가짐.

○ 조합원의 경제적 참여 원칙

조합원의 출자금이 협동조합의 기본재산을 이룬다. 조합원은 조합의 자본조달에 공평하게 참여하고, 자본은 민주적으로 관리하여야 한다. 조합원 출자금에 대하여 제한된 율의 배당을 받으며, 조합의 잉여금은 협동조합의 발전을 위한 적립등에 사용되어야 한다.

○ **자주성과 독립성의 원칙**

수산업협동조합은 조합원에 의하여 관리되는 자주적·자조적 조직이다. 수산업협동조합이 정부 등 다른 기관과 계약을 체결하거나 외부자본을 유치코자 할 때에는 조합원에 의한 민주적 관리가 보장되고 수산업협동조합의 자주성이 유지되는 범위 내에서 이를 행함.

○ **교육훈련 및 홍보원칙**

수산업협동조합은 조합원·임원·직원들이 협동조합 발전에 공헌할 수 있도록 교육과 훈련을 실시하고, 일반대중 특히 젊은 세대와 여론주도층에 대하여 협동조합의 본질과 장점을 홍보하여야 함.

○ **협동조합간 협동의 원칙**

수산업협동조합은 지방·국가·인접국가 또는 국제조직에 걸친 협력을 통하여 조합원들에게 효과적으로 봉사하며 협동조합운동을 강화해 나감.

○ **지역사회에 대한 공헌 원칙**

수산업협동조합은 지역사회의 지속적인 발전을 위하여 노력함.

5. 조합 연혁

- 1988. 11. 08. 설립인가
- 1988. 12. 01. 업무개시
- 1988. 12. 01. 상호금융업무 취급
- 1989. 07. 15. 판매과 신설
- 1989. 12. 07. 도지회 수산자금 인수 직대 취급
- 1991. 05. 08. 어민복지회관(상호금융 점포) 착공
- 1992. 03. 01. 어민복지회관(상호금융 점포) 준공
- 2003. 04. 21. 냉동공장 준공
- 2005. 05. 10. 활어 위판업무 개시
- 2014. 12. 29. 패류양식어업권 취득

6. 조합원 및 준조합원의 자격

- 우리 조합의 조합원 및 준조합원이 되기 위해서는
 - 출자 300좌(3,000,000원) 이상을 납입하여 조합원으로 가입이 승인되어야 하거나
 - 가입금(10,000원) 이상을 납입하여 준조합원으로 가입해야 함.

7. 조직도

○ 우리 조합은 3과 2팀으로 조직되어 있습니다.

○ 조직구조도

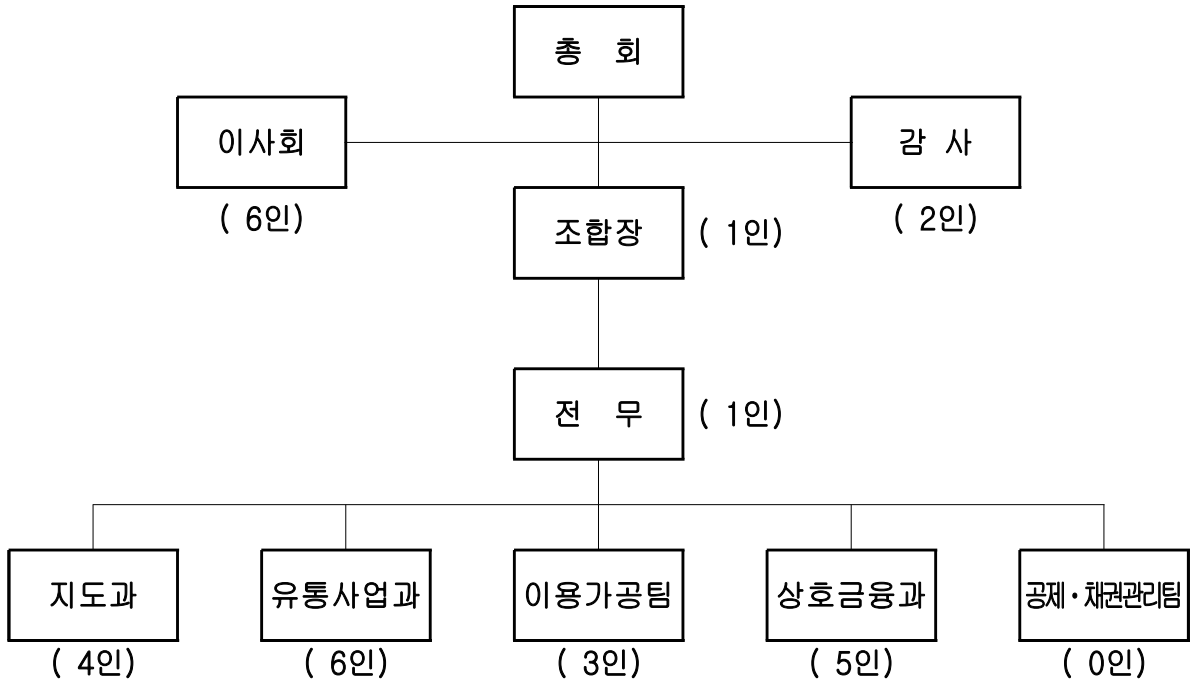

8. 임직원 현황

(단위 : 명)

구 분		2019년도	2018년도	비 고
임 원	이 사 (비 상 임)	6 (6)	6 (6)	0 (0)
	감 사 (비 상 임)	2 (2)	2 (2)	0 (0)
직 원	일반사업직원 (계 약 직)	14 (2)	14 (2)	0 (0)
	신용사업직원 (계 약 직)	5 (0)	5 (0)	0 (0)
계		27	27	0

주) 1. 비상임 및 계약직 계수는 임원 및 직원계수에 합산되어 있음.

2. 일반사업직원은 일반 및 경제부문 근무직원이며, 신용사업직원은 상호금융 근무직원임.

9. 사무소 현황

2019. 12. 31. 현재

사무소명	주 소	전화번호
주사무소	경남 통영시 욱지면 서촌윗길 187	055)642-5196~7

주) 지사무소의 업무가 제한되어 있는 경우에는 취급가능업무를 주석으로 안내함.

10. 자동화기기 설치 현황

2019. 12. 31. 현재

설치장소	주 소	취급가능 업무
금융점포 내	경남 통영시 욱지면 서촌윗길 187	입출금, 조회, 이체, 통장정리 지로·공과금·국세·지방세 납부

[재무 및 손익에 관한 사항]

11. 요약 재무상태표

(단위 : 백만원, %)

구 분		2019년도		2018년도		증감		
		금 액	구성비	금 액	구성비	금 액	구성비	
자 산	신 용 사 업	대 출 채 권 (대 손 총 당 금) (이연대출부대손익)	38,527 (465) 23	77.05 (0.93) 0.05	37,286 (398) 20	80.27 (0.86) 0.04	1,241 (67) 3	-3.22 (0.07) 0.01
		- 상호금융대출금	10,926	21.85	11,677	25.14	-751	-3.29
		- 정책자금대출금	28,043	56.08	25,987	55.95	2,056	0.13
		- 공 제 대 출 금	0	0.00	0	0.00	0	0.00
		- 신용카드 채 권	0	0.00	0	0.00	0	0.00
		- 기 타	0	0.00	0	0.00	0	0.00
		제 예 금	7,211	14.42	4,930	10.61	2,281	3.81
		- 현 금	221	0.44	111	0.24	110	0.20
		- 중앙회예치금	6,520	13.04	4,349	9.36	2,171	3.68
		- 타기관예치금	470	0.94	470	1.01	0	-0.07
	유 가 증 권	0	0.00	0	0.00	0	0.00	
	- 단기매매증권	0	0.00	0	0.00	0	0.00	
	- 매도가능증권	0	0.00	0	0.00	0	0.00	
	- 만기보유증권	0	0.00	0	0.00	0	0.00	
	유 형 자 산 (감가상각누계액)	50 (93)	0.10 (0.19)	40 (89)	0.09 (0.19)	10 (4)	0.01 (0.00)	
	- 업 무 용 토 지	24	0.05	24	0.05	0	0.00	
	- 업 무 용 건 물	0	0.00	0	0.00	0	0.00	
	- 업 무 용 동 산	119	0.24	105	0.23	14	0.01	
	- 기 타	0	0.00	0	0.00	0	0.00	
	기 타 자 산	814	1.63	862	1.86	-48	-0.23	
비 신용 사업 계정	3,406	6.81	3,325	7.16	81	-0.35		
자 산 총 계	50,008	100.01	46,443	99.99	3,565	0.02		
부 채	신 용 사 업	예 탁 부 채	14,027	28.05	12,806	27.57	1,221	0.48
		- 정 기 예 탁 금	9,435	18.87	7,217	15.54	2,218	3.33
		- 정 기 적 금	719	1.44	577	1.242	142	0.20
		- 기 타	3,873	7.74	5,012	10.79	-1,139	-3.05
	차 입 금	27,997	55.99	25,961	55.90	2,036	0.09	
	퇴 직 급 여 총 당 금	223	0.45	188	0.40	35	0.05	
	기 타 부 채	4,355	8.71	4,163	8.96	192	-0.25	
비 신용 사업 계정	0	0.00	0	0.00	0	0.00		
부 채 총 계	46,602	93.19	43,118	92.84	3,484	0.35		
자 본 총 계	3,406	6.81	3,325	7.16	81	-0.35		
부 채 및 자 본 총 계	50,008	100.00	46,443	100.00	3,565	0.00		

주) 1. 구성비는 자산총계 또는 부채및자본총계에 대한 구성비임

2. 대손충당금은 「상호금융업감독규정」 자산건전성 분류기준에 따라 적립됨.

12. 자본금 현황

(단위 : 백만원)

구 분	출 자 금	가입금	제적립금	미처분이익잉여금	합 계
2019년도	1,535	0	52	99	1,686
2018년도	1,505	1	10	90	1,606
증 감	30	-1	42	9	80

13. 배당 현황

구 분	2019년도	2018년도	비 고
배 당 륜	2%	3%	
1 좌 당 배 당 액	202원	275원	
1 좌 당 당기순이익	549원	1,493원	
배 당 성 향	37%	18%	

주) 1. 배당성향 = (당해연도 배당액 ÷ 당해연도 당기순이익) × 100

14. 손익발생 원천별 실적

(단위 : 백만원)

구 분		2019년도	2018년도	증 감	
영 업 수 익	수 입 이 자	대출금수입이자	970	1,206	-236
		유가증권 수 익	0	0	0
		제 예 금 이 자	588	114	474
		소 계	1,558	1,320	238
	기 타 영 업 수 익	151	452	-301	
합 계		1,709	1,772	-63	
영 업 비 용	지 급 이 자	예적금지급이자	225	197	28
		차입금지급이자	330	264	66
		소 계	555	461	94
	기 타 영 업 비 용	94	102	-8	
	합 계		649	563	86
영 업 총 이 익 (손실)		1,060	1,209	-149	
판 매 비 와 관 리 비		487	496	-9	
영 업 이 익 (손실)		573	713	-140	

- 주) 1. 영업총이익 = 영업수익 - 영업비용
 2. 영업이익 = 영업총이익 - 판매비와 관리비

15. 신용사업 재무상태표

신용사업 재무상태표

제32기 2019년 12월 31일 현재
제31기 2018년 12월 31일 현재

조 합 명 : 옥지수산업협동조합

(단위 : 천원)

과 목	제32(당)기		제31(전)기	
	금	액	금	액
자				
I. 현 금 및 예 치		7,210,414		4,929,880
1. 현 금	220,685		111,177	
2. 대 내 예 치 금	6,519,729		4,348,703	
3. 대 외 예 치 금	470,000		470,000	
II. 유 가 증 권		0		0
1. 단 기 매 매 증 권	0		0	
가. 주 식	0		0	
나. 국 공 채	0		0	
다. 회 사 채	0		0	
라. 수 익 증 권	0		0	
2. 매 도 가 능 증 권	0		0	
가. 주 식	0		0	
나. 국 공 채	0		0	
다. 회 사 채	0		0	
라. 수 익 증 권	0		0	
3. 만 기 보 유 증 권	0		0	
가. 국 공 채	0		0	
나. 회 사 채	0		0	
다. 기 타 유 가 증 권	0		0	
III. 대 출 채 권		38,527,391		37,285,633
(이 연 대 출 부 대 비 용 계 정)	23,262		19,539	
1. 상 호 금 융 대 출 금	10,925,515		11,677,123	
(대 손 총 당 금)	(143,612)		(135,718)	
가. 가 계 일 반 자 금 대 출	6,531,690		7,460,676	
나. 주 택 자 금 대 출	0		0	
다. 가 계 적 금 관 계 대 출	0		0	
라. 자 립 예 탁 금 대 출	1,108,945		1,018,365	
마. 농 어 가 목 돈 마 련 저 축 대 출	0		3,000	
바. 일 반 운 전 자 금 대 출	1,193,549		896,340	
사. 적 금 관 계 대 출	0		0	
아. 총 합 통 장 대 출	0		0	
자. 시 설 일 반 대 출	749,609		839,332	
차. 상 호 금 융 장 기 대 출	0		0	
카. 공 공 운 전 자 금 대 출	0		0	
타. 공 공 시 설 자 금 대 출	0		0	
파. 공 공 기 관 협 약 대 출	0		0	
하. 상 호 금 융 기 타 대 출	0		0	
거. 사 채 대 체 자 금 대 출	0		0	
너. 부 채 경 감 대 출	0		0	
더. 특 별 경 영 자 금 대 출	0		0	

과 목	제32(당)기		제31(전)기	
	금	액	금	액
러.상 호 금 융 대 체 자 금 대 출	0		0	
머.상 호 금 융 대 체 자 금 (2) 대 출	0		0	
버.상 호 금 융 대 체 자 금 (3) 대 출	0		0	
서.상 호 금 융 대 체 자 금 (4) 대 출	0		0	
어.상 호 금 융 대 체 자 금 (5) 대 출	0		0	
저.중 장 기 분 할 상 환 자 금 (2) 상 호 대 출	0		0	
처.연 대 보 증 피 해 지 원 (2)상 호 대 출	1,440		5,730	
커.2004 중 장 기 분 할 상 환 자 금 대 출	10,440		12,180	
터.상 호 영 어 자 금	1,329,842		1,441,500	
2.정 책 자 금 대 출 금	28,043,402		25,987,157	
(대 손 총 당 금)	(321,176)		(262,468)	
가.금 융 운 전 자 금 대 출 금 계 정	18,703,891		18,986,525	
나.재 정 운 전 자 금 대 출 금 계 정	195,100		319,200	
다.금 융 시 설 자 금 대 출 금 계 정	8,992,584		6,465,732	
라.재 정 시 설 자 금 대 출 금 계 정	151,827		215,700	
3.기 타 대 출 금	0		0	
가.신 용 카 드 채 권	0		0	
(대 손 총 당 금)	(0)		(0)	
나.공 제 사 업 채 권	0		0	
(대 손 총 당 금)	(0)		(0)	
IV.유 형 자 산		49,965		39,997
(감 가 상 각 누 계 액)	(93,001)		(88,590)	
1.업 무 용 토 지	24,423		24,423	
2.업 무 용 건 물	0		0	
3.임 차 점 포 시 설 물	0		0	
4.업 무 용 동 산	118,543		104,164	
5.건 설 중 인 자 산	0		0	
V.기 타 자 산		813,873		862,330
(현 재 가 치 할 인 차 금)	(0)		(0)	
1.투 자 자 산	0		0	
2.무 형 자 산	0		0	
3.비 업 무 용 자 산	0		0	
4.가 지 급 금	3,991		0	
(대 손 총 당 금)	(1,084)		(0)	
5.미 수 금	0		0	
(대 손 총 당 금)	(0)		(0)	
6.미 수 수 익	213,892		228,576	
7.선 급 비 용	0		0	
8.대 리 리 정	0		381	
9.타 행 간 현 송 채 권	0		0	
10.미 회 수 내 국 환 채 권	191,634		233,373	
11.보 증 금	400,000		400,000	
12.당 기 법 인 세 자 산	5,440		0	
13.공 탁 금	0		0	
14.타 사 업 부 문 자 금 수 수 계 정	0		0	
VI.비 신 용 사 업 계 정		3,405,807		3,325,192
자 산 총 계		50,007,450		46,443,032

과목	제32(당)기		제31(전)기	
	금액		금액	
부채				
I.예탁부채계정		14,026,502		12,805,595
1.요구불예탁금계정	3,746,697		4,829,102	
가.보통예탁금	472,511		443,427	
나.별단예탁금	10,103		28,028	
다.공금예탁금	0		0	
라.자립예탁금	2,660,795		3,511,202	
마.국민주청약예탁금	24,666		23,611	
바.새물결우대예탁금	535,640		780,823	
사.기업자유예탁금	42,982		42,011	
2.기한부예탁금	10,279,805		7,976,493	
가.정기예탁금	9,434,925		7,217,430	
나.정기적금	718,845		577,239	
다.장학적금	0		0	
라.자유적립적금	90,395		142,444	
마.어가목돈마련저축	35,640		39,380	
바.신채형저축	0		0	
사.근로자유대저축	0		0	
아.장기주택마련저축	0		0	
II.차입부채		27,996,605		25,961,175
1.상호금융차입부채	0		0	
가.상호금융지원차입금	0		0	
나.상호금융일시차입금	0		0	
다.상호금융지원차입금	0		0	
라.어업인지원자금차입금	0		0	
2.정책자금차입부채	27,996,605		25,961,175	
가.금융운전자금차입금계정	18,683,866		18,986,483	
나.재정운전자금차입금계정	171,400		294,200	
다.금융시설자금차입금계정	8,992,512		6,464,792	
라.재정시설자금대출금계정	148,827		215,700	
마.기타정책자금차입금계정	0		0	
3.기타차입부채	0		0	
가.예보기금차입금	0		0	
나.조합간차입금	0		0	
다.타기관차입금	0		0	
라.공제사업차입금	0		0	
III.기타부채		4,578,535		4,351,070
(현재가치할인차금)	(0)		(0)	
1.가수금	160		23,114	
2.미지급금	1,407		1,119	
3.미지급이자	235,965		197,195	
4.선수수익	47		31	

과목	제32(당)기		제31(전)기	
	금액		금액	
5.미 지 급 비 용	33,798		32,933	
6.대 리 점	40		0	
7.체 크 카 드 채 무	2,682		4,180	
8.미 지 급 내 국 환 채 무	260,723		426,743	
9.자 금 관 리 서 비 스 계 정	4,118		1,900	
10.수 입 제 세	1,282		1,551	
11.퇴 직 급 여 총 당 금	223,080		187,510	
12.대 행 업 무 수 입 금	19,124		20,292	
13.부 가 가 치 세	8		0	
14.당 기 법 인 세 부 채	0		3,860	
15.타 사 업 부 문 자 금 수 수 계 정	3,796,101		3,450,642	
IV.비 신 용 사 업 계 정		0		0
부 채 총 계		46,601,642		43,117,840
자 본				
I.출 자 금		1,534,885		1,505,630
1.일 반 출 자 금	1,525,752		1,504,359	
2.회 전 출 자 금	8,143		341	
3.가 입 금	990		930	
II.자 본 잉 여 금		20,056		10,169
1.자 본 적 립 금	20,056		10,169	
2.기 타 자 본 잉 여 금	0		0	
III.기 타 포 괄 손 익 누 계 액		1,719,630		1,719,630
1.매 도 가 능 증 권 평 가 이 익 (매 도 가 능 증 권 평 가 손 실)	0		0	
2.유 형 자 산 재 평 가 이 익	1,719,630		1,719,630	
IV.이 익 잉 여 금 (또 는 결 손 금)		131,237		89,763
1.법 정 적 립 금	14,610		0	
2.임 의 적 립 금	17,200		0	
3.기 타 적 립 금	0		0	
4.미 처 분 이 익 잉 여 금 (미 처 리 결 손 금)	99,427		89,763	
자 본 총 계		3,405,808		3,325,192
부 채 와 자 본 총 계		50,007,450		46,443,032

16. 신용사업 손익계산서

신용사업 손익계산서

제32기 2019년 1월 1일부터 2019년 12월 31일까지
제31기 2018년 1월 1일부터 2018년 12월 31일까지

조 합 명 : 옥지수산업협동조합

(단위 : 천원)

과 목	제32(당)기		제31(전)기	
	금	액	금	액
I. 영 업 수 익		1,709,549		1,772,052
(1)이자 수 익	1,558,264		1,402,850	
1.예 치 금 이 자	123,131		113,757	
2.유 가 증 권 이 자	0		0	
3.대 출 채 권 이 자	970,062		856,756	
4.기 타 수 입 이 자	374,352		349,610	
5.타 사 업 부 문 자 금 이 자	90,719		82,727	
(2)유 가 증 권 평 가 및 처 분 이 익	0		0	
1.단 기 매 매 증 권 평 가 이 익	0		0	
2.단 기 매 매 증 권 처 분 이 익	0		0	
3.매 도 가 능 증 권 처 분 이 익	0		0	
4.매 도 가 능 증 권 손 상 차 손 환 입	0		0	
(3)대 출 채 권 평 가 및 처 분 이 익	2,617		115,849	
1.대 손 총 당 금 환 입 액	2,617		115,849	
2.대 출 채 권 처 분 이 익	0		0	
(4)수 수 료 수 익	11,205		12,352	
1.수 신 관 련 수 입 수 수 료	4,004		4,616	
2.여 신 관 련 수 입 수 수 료	4,625		4,077	
3.전 자 금 융 수 입 수 수 료	1,613		1,706	
4.신 용 카 드 대 리 취 급 수 입 수 수 료	963		1,953	
(5)배 당 금 수 익	0		0	
1.단 기 매 매 증 권 배 당 금 수 익	0		0	
2.매 도 가 능 증 권 배 당 금 수 익	0		0	
(6)기 타 영 업 수 익	137,463		241,001	
1.신 탁 예 치 금 처 분 이 익	0		0	
2.신 탁 예 치 금 평 가 이 익	0		0	
3.예 탁 금 수 관 이 자	0		0	
4.기 타 영 업 잡 수 익	0		0	
5.공 제 수 익	137,463		241,001	
II. 영 업 비 용		1,135,484		1,059,331
(1)이자 비 용	556,304		461,805	
1.예 탁 부 채 이 자	224,531		196,683	
2.차 입 부 채 이 자	329,897		264,064	
3.기 타 이 자 비 용	1,876		1,058	
4.타 사 업 부 문 자 금 이 자	0		0	

과 목	제32(당)기		제31(전)기	
	금	액	금	액
(2)유 가 증 권 평 가 및 처 분 손 실	0		0	
1.단 기 매 매 증 권 평 가 손 실	0		0	
2.단 기 매 매 증 권 처 분 손 실	0		0	
3.매 도 가 능 증 권 처 분 손 실	0		0	
4.매 도 가 능 증 권 손 상 차 손	0		0	
(3)대 출 채 권 평 가 및 처 분 손 실	13,108		0	
1.대 손 상 각 비	13,108		0	
2.대 출 채 권 처 분 손 실	0		0	
(4)수 수 료 비 용	17,784		11,363	
1.상 호 금 용 수 수 료 비 용	16,821		11,027	
2.신 용 카 드 대 리 취 급 지 급 수 수 료	963		336	
(5)기 타 영 업 비 용	61,483		90,491	
1.신 탁 예 치 금 처 분 손 실	0		0	
2.신 탁 예 치 금 평 가 손 실	0		0	
3.기 금 출 연 금	36,456		40,450	
4.기 타 영 업 잡 비 용	0		0	
5.공 제 비 용	25,027		50,041	
(6)판 매 비 와 관 리 비	486,805		495,672	
1.인 건 비	341,703		337,252	
2.퇴 직 급 여	35,570		40,366	
3.여 비	3,414		3,363	
4.소 모 품 비	6,515		4,557	
5.도 서 인 쇄 비	1,758		1,742	
6.통 신 비	8,969		7,814	
7.경 조 비	0		0	
8.세 금 공 과	100		48	
9.분 담 금	1,470		1,098	
10.수 선 유 지 비	3,258		21,525	
11.보 험 료	441		483	
12.임 차 료	0		0	
13.전 력 수 도 료	7,678		8,343	
14.연 료 유 지 비	0		0	
15.청 사 관 리 비	0		0	
16.차 량 비	0		0	
17.감 가 상 각 비	4,793		3,997	
18.복 리 후 생 비	31,004		24,932	
19.광 고 선 전 비	641		187	
20.지 급 수 수 료	2,930		812	
21.등 기 소 송 비	1,184		268	

과목	제32(당)기		제31(전기)	
	금	액	금	액
22.행 사 비	902		690	
23.조 사 연 구 비	0		0	
24.전 산 운 영 비	18,371		16,650	
25.업 무 추 진 비	14,400		17,234	
26.당 직 비	0		0	
27.잡 비	1,577		2,658	
28.피 복 비	127		1,653	
Ⅲ.영 업 이 익 (또 는 영 업 손 실)		574,065		712,721
Ⅳ.영 업 외 수 익		17,254		54,928
1.유 형 자 산 처 분 이 익	0		0	
2.비 업 무 용 자 산 처 분 이 익	0		0	
3.기 타 총 당 부 채 환 입 액	0		0	
4.전 기 오 류 수 정 이 익	382		38	
5.수 입 분 담 금	0		0	
6.수 입 임 대 료	0		0	
7.기 타 영 업 외 수 익	16,872		54,890	
Ⅴ.영 업 외 비 용		106,531		4,242
1.유 형 자 산 처 분 손 실	0		0	
2.기 타 총 당 부 채 환 입 액	0		0	
3.전 기 오 류 수 정 손 실	0		0	
4.공 통 관 리 비 분 담 금	102,700		0	
5.기 타 영 업 외 비 용	3,831		4,242	
Ⅵ.법 인 세 비 용 차 감 전 순 이 익 (또는 법인세비용 차 감 전 순 손 실)		484,788		763,407
Ⅶ.비신용사업법인세비용차감전 순 이 익 (또는 비신용사업법인세비용차감전 순 손 실)		-384,475		-511,766
Ⅷ.법 인 세 비 용		18,836		44,165
Ⅸ.당 기 순 이 익 (또 는 당 기 순 손 실)		81,477		207,476
당기 : 신용사업당기순이익 : 484,786,191원				
비신용사업당기순손실 : 384,475,483원				
전기 : 신용사업당기순이익 : 763,406,801원				
비신용사업당기순손실 : 511,766,337원				

17. 비신용사업 요약 재무상태표

비신용사업 요약대차대조표

제32기 2019년 12월 31일 현재

제31기 2018년 12월 31일 현재

(단위 : 천원)

과 목	제 32 기	제 31 기
	금 액	금 액
자 산		
Ⅰ. 유 동 자 산	2,599,126	2,232,689
Ⅱ. 고 정 자 산	3,796,987	3,979,340
(1) 투 자 자 산	280,000	280,000
(2) 유 형 자 산	3,516,987	3,699,340
(3) 비 업 무 용 자 산	0	0
Ⅲ. 기 타 금 융 업 자 산	8,160,644	7,711,209
자 산 총 계	14,556,757	13,923,238
부 채		
Ⅰ. 유 동 부 채	122,613	85,544
Ⅱ. 고 정 부 채	5,791,710	5,393,420
Ⅲ. 기 타 금 융 업 부 채	5,236,627	5,152,768
부 채 총 계	11,150,950	10,631,732
자 본		
Ⅰ. 출 자 금	1,534,884	1,505,631
Ⅱ. 자 본 잉 여 금	20,056	10,169
Ⅲ. 자 본 조 정	0	0
Ⅳ. 기 타 포 괄 손 익 누 계	1,719,629	1,719,629
Ⅴ. 이 익 잉 여 금	131,237	89,763
자 본 총 계	3,405,806	3,325,192
부 채 와 자 본 총 계	14,556,756	13,956,924

18. 비신용사업 요약 손익계산서

비신용사업 요약손익계산서

제32기 2019년 1월 1일부터 2019년 12월 31일까지
 제31기 2018년 1월 1일부터 2018년 12월 31일까지

(단위 : 천원)

과 목	제 32 기	제 31 기
	금 액	금 액
I. 영업 수익	7,320,902	6,759,052
II. 영업 비용	6,647,360	6,095,140
III. 판매비와 관리비	1,068,627	1,039,342
IV. 영업 이익	-395,085	-375,430
V. 영업 외 수익	202,531	37,808
VI. 영업 외 비용	191,921	174,144
VII. 경상 이익	-384,475	-511,766
VIII. 특별 이익	0	0
IX. 특별 손실	0	0
X. 법인세비용차감전순이익	-384,475	-511,766
XI. 법인세비용	0	0
XII. 당기순이익	-384,475	-511,766

19. 이익잉여금처분(결손금처리) 계산서

잉여금 처분계산서

제32기 2019년 01월 01일부터 2019년 12월 31일까지(처분확정일 2020년 02월 18일)

제31기 2018년 01월 01일부터 2018년 12월 31일까지(처분확정일 2019년 02월 15일)

(단위 : 천원)

과 목	제 32 기		제 31 기	
		금 액		금 액
I. 처 분 전 이 익 잉 여 금		99,428		89,763
1. 전 기 이 월 이 익 잉 여 금	17,953		-127,694	
(△전 기 이 월 결 손 금)				
2. 당 기 순 이 익	81,475		217,457	
(△당 기 순 손 실)				
II. 이 익 잉 여 금 처 분 액		77,427		71,810
1. 법 정 적 립 금	15,427		14,610	
2. 임 의 적 립 금	32,000		17,200	
3. 배 당 금	30,000		40,000	
가. 출 자 배 당	23,000		32,000	
나. 이 용 고 배 당	7,000		8,000	
III. 차기이월미처리이익잉여금		22,000		17,953
1. 법에의한지도사업이월총당금	22,000		17,953	
2. 미 처 분 이 익 잉 여 금	0		0	

20. 조합원 지분변동표

조합원 지분변동표

제32기 2019년 1월 1일부터 2019년 12월 31일까지

(단위 : 천원)

과 목	출 자 금				자 본 잉 여 금	이 익 잉 여 금	기 타 포 괄 손익누계액	총 계
	일 출 자 금	반 금 회 출 자 전 금	가 입 금	우 출 자 선 금				
기 초 잔 액	1,504,359	341	930	0	10,169	89,763	1,719,630	3,325,192
조합원지분 증가	71,608	8,000	60	0	9,887	131,237	0	220,792
1. 일 반 출 자 금	71,608	0	0	0	0	0	0	71,608
2. 회 전 출 자 금	0	8,000	0	0	0	0	0	8,000
3. 가 입 금	0	0	60	0	0	0	0	60
4. 우 선 출 자 금	0	0	0	0	0	0	0	0
5. 자 본 잉 여 금	0	0	0	0	9,887	0	0	9,887
6. 이 익 잉 여 금	0	0	0	0	0	0		0
7. 당 기 순 이 익	0	0	0	0	0	131,237	0	131,237
8. 기 타 포 괄 손 익 누 계 액	0	0	0	0	0	0	0	0
조합원지분 감소	50,216	199	0	0	0	89,763	0	140,178
1. 일 반 출 자 금	50,216	0	0	0	0	0	0	50,216
2. 회 전 출 자 금	0	199	0	0	0	0	0	199
3. 가 입 금	0	0	0	0	0	0	0	0
4. 우 선 출 자 금	0	0	0	0	0	0	0	0
5. 자 본 잉 여 금	0	0	0	0	0	0	0	0
6. 이 익 잉 여 금	0	0	0	0	0	89,763	0	89,763
7. 배 당 금 (배 당 율 %)	0	0	0	0	0	0	0	0
8. 당 기 순 손 실	0	0	0	0	0	0	0	0
9. 기 타 포 괄 손 익 누 계 액	0	0	0	0	0	0	0	0
기 말 잔 액	1,525,751	8,142	990	0	20,056	131,237	1,719,630	3,405,806

21. 감사보고서(별첨)

[자금조달 및 운용에 관한 사항]

22. 취급 상품의 종류

구 분	상 품 명	비 고
출 자 금	출자금	
요구불예탁금	보통예탁금, 자립예탁금, 새물결우대예탁금, 기업자유예탁금, e-free예금, 쉐러리맨리치예금, 힘내라!우리사장님우대예금, 행복海우리수산예금 I, 수협행복지킴이통장, 사랑해주거래통장, 하이앤프리예금, 우리사장님우대통장, 수협어선원희망지킴이통장, sh평생함께海통장, sh외국인주거래통장, sh주거래기관예탁금, 수협국민연금안심통장	
거치식예탁금	정기예탁금, 플러스회전예탁금, 자유만기정기예탁금, 더블만족정기예탁금, sh주거래우대정기예금	
적립식예탁금	정기적금, 장학적금, 자유적립적금, 평생만족자유저축, 매일적금, 수산물판매자유적립적금, 농어가목돈마련저축, 꿈나무미래적금, 더플러스정기적금, 더드림월복리적금, 우리사장님우대적금, 티끌모아월복리적금, sh모바일적금, 바다야! 고맙다 sh적금	
대 출 금	일반자금대출, 적금관계대출, 자립예탁금대출, 종합통장대출, 상업어음할인, 농어가목돈마련저축대출, 임직원대출, 상호금융장기대출, 매일적금대출, 공공기관협약대출, 주택마련도우미대출, 상호금융우대대출, 부동산경락자금대출, 냉동수산물담보대출, 어업경영자금대출, 교회대출, 예탁금자동대출, 수협모기지론, 더블플러스론, 원터치론, 임차(전세)보증금담보대출, 인터넷넷스마트폰예적금담보대출, 우리사장님우대대출, 공동주택중도금집단대출, 프리미엄토지구입자금대출, S-Class론, 조합원생활안정자금대출, 주유소대출, 햇살론, 카마스터즈론, 고시원사업자대출, 유치원운영자대출, 주택건설자금대출, 수산물판매업자대출, 주택임차자금대출, 수협MYCAR대출, 다되는체크카드론, NPL채권담보대출, 비주거용부동산중도금대출, 매일매일 행복대출, 우량직장인퀵론, 우량고객우대대출, SH평생함께종합통장대출, 스마트택시론, 임대사업자전용대출, SH프리미엄신용대출, 중금리사잇돌대출, 실버사업자우대대출, 그린솔라론	
공 제	주택화재공제, 보통화재공제, 신원보증공제, 선주배상책임공제, 선박공제, 임원배상책임공제, 생산물배상책임공제, 영업배상책임공제, 어린이놀이시설배상책임공제, 패키지공제, 가스사고배상책임공제, 전자금융배상책임공제, 건설공사공제, 재난배상책임공제, 무배당 Sh사업장유비무환종합공제1801, 태양광종합공제, 무배당 Sh자녀사랑공제1901, 무배당 Sh운전자공제1901, 무배당 Sh우리집유비무환종합공제1901, 무배당 Sh온가족종합상해공제1901, 무배당 Sh흠실버간병공제1801, 무배당 Sh행복海연금저축공제1801, 무배당 Sh행복海순수연금공제1801, 무배당 Sh행복플러스종신공제1801, 무배당 Sh안심海실버공제1801, 무배당 Sh사랑海저축공제1801, 무배당 Sh바로주는연금공제1801, 무배당 Sh멀티양공제1801(갱신형), 무배당 Sh든든海정기공제1801, 무배당 Sh돌려주는 상해공제1801, 무배당 Sh스마트정기공제1801(갱신형), 무배당 Sh더블플러스저축공제1801, 무배당 Sh신가입간편공제1806(갱신형), 무배당 Sh어업인상해공제1901, 무배당 Sh돌려주는치매간병공제1901, 무배당 Sh돌려주는 건강공제1901, 무배당 Sh튼튼海치아공제1901(갱신형), 무배당 어업인안전보험, 양식수산물재해보험, 어선원보험, 어선보험	

※ 대출부대비용 부담여부

종 류	세 분 류	부 담 자
(근)저당권의 설정, 변경, 이전, 말소 등의 등기비용	국민주택채권매입비	채무자 또는 설정자
	등 록 면 허 세	채권자(조합) (단, 말소 시 채무자 또는 설정자)
	지 방 교 육 세	
	등 기 신 청 수 수 료	
	법 무 사 수 수 료	
	감 정 평 가 수 수 료	설정시 : 채권자(조합) (단, 채무자의 채무불이행으로 인하여 행사시는 채무자 또는 설정자)
지상권의 설정, 변경, 이전, 말소 등의 등기비용	등 록 면 허 세	채권자(조합) (단, 말소 시 채무자 또는 설정자)
	지 방 교 육 세	
	등 기 신 청 수 수 료	
	법 무 사 수 수 료	
기타 비용으로서 부담주체가 분명하지 아니한 비용		채무자 또는 설정자 균분하여 부담
인지세		조합과 채무자 50%씩 부담

23. 금리현황 및 금리산정근거

(1) 여신금리

구 분			신용등급별 ^{주1)} 현황			비 고
			최상위 등급	최다 차주 해당등급	최하위 등급	
개인대출	신용대출 (무보증, 1년)	등급	1~3등급	1~3등급	8등급	
		적용금리	7.64%	7.64%	11.10%	
	아파트담보대출 (1년)	등급	1~3등급	1~3등급	1~3등급	
		적용금리	5.18%	5.18%	5.18%	
	예금담보대출 (정기예금1년)	등급	1~3등급	1~3등급	1~3등급	
		적용금리	3.82%	3.82%	3.82%	
기업대출 ^{주2)}	기업일반대출 (1년)	등급	1~3등급	1~3등급	1~3등급	
		적용금리	7.64%	7.64%	7.64%	
	당좌대출	등급	-	-	-	
		적용금리	-	-	-	

주1) 정상등급을 대상으로 함

주2) 무보증대출 기준

(2) 수신금리

구분	1개월이상 3개월미만	3개월이상 6개월미만	6개월이상 12개월미만	12개월이상 24개월미만	24개월이상 36개월미만	36개월이상 48개월미만	48개월이상 60개월미만
정기예탁금	0.50%	1.00%	1.50%	1.90%	2.00%	2.10%	2.30%

※ 2019년 중 정기예탁금 가중평균금리 기준

(3) 금리 결정체계

○ 여신금리

정기예탁금 금리 등을 기준으로 선정한 「기준금리」에 업무원가, 신용원가, 목표마진, 가산우대금리 등을 감안한 「가산금리」를 더하여 대출금리를 결정

구 분	금리종류	내 용	비 고
기준금리	조달금리	대출금리 산정이 되는 금리로서 시장금리, 정기예탁금 금리 등을 고려하여 자체적으로 선정한 금리	
가산금리	업무원가	여신업무와 관련되어 발생된 비용을 대상으로 대출금액당 원가율을 산출하여 반영	금리시스템 에서 결정
	신용원가	고객의 신용등급에 따른 부도율과 채권 보전된 담보물의 회수율 차이를 반영	
	목표마진	조합에서 적정이익 확보를 위해 설정하는 수익률로서 대출취급을 통해 추구하는 최소마진	회원조합 에서 결정
	가산/우대금리	고객의 거래실적, 수익기여도 등에 근거하여 금리에 대해 할인 또는 가산 적용	

○ 수신금리

수신금리는 아래와 같은 회원수협 내외의 여러 요소를 고려하여 자체 리스크관리위원회 의결을 통해 수시로 결정하여 운영

1) 수신금리체계의 구조 : 기준금리 + 영업점적용금리 + 조합(본소)승인금리

2) 수신금리 결정시 고려하는 요소

- ① 최근 시장금리 수준
- ② 중앙회 예치금리
- ③ 경쟁기관 금리수준 및 자금사정
- ④ 예대마진 및 경영전략 등

24. 자금조달 운용 부문별 실적(평잔)

(단위 : 백만원, %)

구 분			2019년도		2018년도		증감	
			금 액	구성비	금 액	구성비	금 액	구성비
조 달	비용성	예탁부채	13,760	30.50	13,623	32.56	137	-2.06
		- 정기예탁금	8,363	18.54	7,568	18.09	795	0.45
		- 정기적금	624	1.38	565	1.35	59	0.03
		- 기타	4,773	10.58	5,490	13.12	-717	-2.54
		차입금	27,066	60.00	24,732	59.12	2,334	0.88
		- 중앙회 차입금	27,066	60.00	24,732	59.12	2,334	0.88
		- 정부차입금	0	0.00	0	0.00	0	0.00
		- 금융기관차입금	0	0.00	0	0.00	0	0.00
		기타	4,072	9.03	3,321	7.94	751	1.09
		소 계	44,898	99.53	41,676	99.62	3,222	-0.09
무 비용성	퇴직급여 총당금	188	0.42	134	0.32	54	0.10	
	기타	24	0.05	26	0.06	-2	-0.01	
	소 계	212	0.47	160	0.38	52	0.09	
조 달 합 계			45,110	100.00	41,836	100.00	3,274	-
대 외 운 용	수익성	대출채권	38,049	84.35	35,364	84.53	2,685	-0.18
		(대손충당금)	(455)	(1.01)	(502)	(1.20)	(-47)	(-0.19)
		- 상호금융대출금	11,393	25.26	11,106	26.55	287	-1.29
		- 정책자금대출금	27,111	60.10	24,760	59.18	2,351	0.92
		- 공제대출	0	0.00	0	0.00	0	0.00
		- 신용카드채권	0	0.00	0	0.00	0	0.00
		- 기타	0	0.00	0	0.00	0	0.00
		유가증권	0	0.00	0	0.00	0	0.00
		- 단기매매증권	0	0.00	0	0.00	0	0.00
		- 매도가능증권	0	0.00	0	0.00	0	0.00
		- 만기보유증권	0	0.00	0	0.00	0	0.00
		예금	6,480	14.36	5,879	14.05	601	0.31
		기타	124	0.27	147	0.35	-23	-0.08
		소 계	44,653	98.99	41,390	98.93	3,263	0.06
		무 수 익 성	유형자산	48	0.10	44	0.11	4
(감가상각누계액)	(88)		(0.20)	(85)	(0.20)	(3)	(0.00)	
- 업무용토지	24		0.05	24	0.06	0	-0.01	
- 업무용건물	0		0.00	0	0.00	0	0.00	
- 업무용동산	112		0.25	105	0.25	7	0.00	
- 기타	0		0.00	0	0.00	0	0.00	
기타	409		0.91	402	0.96	7	-0.05	
소 계	457	1.01	446	1.07	11	-0.06		
운 용 합 계			45,110	99.99	41,836	100.00	3,274	-

- 주) • 수익성(비용성)은 보유하고 있음으로써 수익(비용)이 발생하는 항목임.
 • 대손충당금은 「상호금융업감독규정」 자산건전성 분류기준에 따라 적립됨.

25. 대출금 운용 현황

○ 종류별 현황

(단위 : 백만원, %)

구 분	2019년도		2018년도		증감	
	금 액	구성비	금 액	구성비	금 액	구성비
상호금융대출금	10,926	28.04	11,677	31.00	-751	-2.96
정책자금대출금	28,043	71.96	25,987	69.00	2,056	2.96
공 제 대 출 금	0	0.00	0	0.00	0	0.00
신 용 카 드 채 권	0	0.00	0	0.00	0	0.00
기 타 대 출	0	0.00	0	0.00	0	0.00
합 계	38,969	100.00	37,664	100.00	1,305	0.00

○ 용도별 현황

(단위 : 백만원, %)

용 도 별	2019년도		2018년도		증감	
	금 액	구성비	금 액	구성비	금 액	구성비
어업경영자금	17,378	44.59	16,788	44.57	590	0.02
가 계 자 금	7,755	19.90	8,482	22.52	-727	-2.62
부 업 자 금	0	0.00	0	0.00	0	0.00
주 택 자 금	0	0.00	0	0.00	0	0.00
기 업 자 금	1,943	4.99	1,736	4.61	207	0.38
기 타	11,893	30.52	10,658	28.30	1,235	2.22
합 계	38,969	100.00	37,664	100.00	1,305	0.00

○ 담보별 대출금

(단위 : 백만원, %)

구 분		2019년도		2018년도		증감	
		금 액	구성비	금 액	구성비	금 액	구성비
담 보	부 동 산	5,478	14.057	5,330	14.14	148	-0.08
	동 산	2,003	5.140	1,887	5.00	116	0.14
	유 가 증 권	0	0.00	0	0.00	0	0.00
	예 적 금	274	0.703	557	1.48	-283	-0.78
	보 증 서	30,614	78.560	29,256	77.59	1,358	0.97
	기 타	29	0.07	16	0.04	13	0.03
	소 계	38,398	98.53	37,046	98.25	1,352	0.28
신 용	571	1.47	661	1.75	-90	-0.28	
합 계	38,969	100.00	37,707	100.00	1,262	0.00	

26. 비조합원 대출현황

(단위 : 백만원)

구 분	2019년도	2018년도	증 감
신 규 대 출 취 급 액	12,309	10,874	1,435
비 조합원 대 출 한 도 액	9,355	8,347	1,008
비 조합원대출 신규취급액	243	170	73
비 조합원 대 출 잔 액	1,832	1,968	-136

27. 예적금 현황

(단위 : 백만원, %)

구 분	2019년도				2018년도				증감	
	금 액	구성비	평 잔	구성비	금 액	구성비	평 잔	구성비	금액	평잔
요구불 예금	3,747	26.71	4,593	33.38	4,829	37.71	5,260	38.61	-1,082	-667
적립식 예금	845	6.02	805	5.85	760	5.93	795	5.84	85	10
거치식 예금	9,435	67.26	8,363	60.77	7,217	56.36	7,568	55.55	2,218	795
합 계	14,027	99.99	13,761	100.00	12,806	100.00	13,623	100.00	1,221	138

주) 적립식예금은 취급상품 종류에서 적립식으로 분류된 예금과 장학적금을 합산한 금액임

28. 유가증권 투자 현황

○ 보유 유가증권

(단위 : 백만원, %)

구 분	2019년도		2018년도		증 감	
	금 액	구성비	금 액	구성비	금 액	구성비
통 화 안 정 증 권	-	-	-	-	-	-
국 · 공 채	-	-	-	-	-	-
사 채	-	-	-	-	-	-
수 익 증 권	-	-	-	-	-	-
기 타 증 권	-	-	-	-	-	-
합 계	-	-	-	-	-	-

29. 대손상각 및 대손충당금

(단위 : 백만원)

구 분	2019년도	2018년도	증 감
대 손 충 당 금	466	398	68
기 중 대 손 상 각 액	17	54	-37

주) 대손충당금은 「상호금융업감독규정」 자산건전성 분류기준에 따라 적립됨.

30. 부실 및 무수익여신 현황

(단위 : 백만원)

구 분	2019년도	2018년도	증 감
총 여 신	38,969	37,664	1,305
부 실 여 신	71	17	54
무 수 익 여 신	124	17	107

주) 1. 부실여신은 회수의문 및 추정손실의 합계임.

2. 무수익여신은 부실여신과 고정분류 여신의 합계임.

31. 비업무용 부동산 보유현황

(단위 : 백만원)

구 분	취득후 1년경과	취득후 2년경과	취득후 3년경과	합 계
비 업무 용 토 지	-	-	-	-
비 업무 용 건 물	-	-	-	-
기타비업무용자산	-	-	-	-
합 계	-	-	-	-

[경영지표에 관한 사항]

(단위 : 백만원, %)

번호	구 분		2019년도	2018년도	비 고	
32	경 영 실 태 평 가 등 급		1등급	1등급	높을수록 양호	
33	자본적정성	순 자 본 비 율	6.35	6.55	높을수록 양호	
		총 자 본 비 율	18.71	17.86	높을수록 양호	
		단 순 자 본 비 율	6.42	6.73	높을수록 양호	
34	유 동 성	유 동 성 비 율	64.78	64.71	높을수록 양호	
		고 정 자 산 비 율	89.49	93.23	낮을수록 양호	
35	수 익 성	총 자 산 순 이 익 율	0.16	0.45	높을수록 양호	
		수 지 비 율	98.00	96.01	낮을수록 양호	
		총 자 산 경 비 율	3.12	3.27	낮을수록 양호	
36	자 건 전 산 성	손실위험도가중여신비율	1.61	0.45	낮을수록 양호	
		순고정이하여신비율	0.16	0.00	낮을수록 양호	
		연 체 대 출 비 율	0.16	0.00	낮을수록 양호	
37	생 산 성	직 원 1 인 당	영 업 이 익	115	143	높을수록 양호
			예 금	2,805	2,561	높을수록 양호
			대 출 금	7,705	7,533	높을수록 양호

주)1. 순자본비율 = (총자산-총부채-출자금+후순위차입금+대손충당금) ÷ (총자산+대손충당금) × 100

2. 총자본비율 = 총자본 / 위험가중자산 × 100

3. 단순자본비율 = 자기자본 / 총자산 × 100

4. 유동성비율 = 잔존만기 3개월이내 유동자산 ÷ 잔존만기 3개월이내 유동부채 × 100

5. 고정자산비율 = 고정자산 ÷ 자기자본 × 100

6. 총자산순이익율 = 당기순이익 ÷ 실질총자산(평잔) × 100

7. 수지비율 = 영업비용 ÷ 영업수익 × 100

8. 총자산경비율 = 판매비와 관리비 ÷ 실질총자산(평잔) × 100

9. 손실위험도가중여신비율 = 손실위험도가중여신 ÷ (자기자본 + 대손충당금) 요적립액 × 100

10. 순고정이하여신비율 = (고정이하분류여신 - 대손충당금) ÷ (총여신 - 대손충당금) × 100

11. 연체대출비율 = 연체대출금 ÷ 총대출금 × 100

12. 직원1인당 영업이익 = 영업이익 ÷ 직원수

13. 직원1인당 예금 = 예금 ÷ 직원수

14. 직원1인당 대출금 = 대출금 ÷ 직원수

[리스크관리 및 내부통제에 관한 사항]

38. 리스크관리 개요

○ 리스크의 개념

리스크란 조합의 경영활동과정에서 발생할 수 있는 각종 불확실성 또는 손실발생 가능성을 말합니다. 즉, 자금을 운용하고 조달하는 과정에서 미래의 불확실성으로 인한 손실발생 가능성, 또는 보유자산의 가치가 하락할 가능성을 말합니다.

우리 조합의 경우 구체적으로 신용리스크, 시장리스크, 유동성리스크를 관리하고 있습니다.

○ 관리체계

리스크관리 책임자는 실무책임자로 리스크를 통괄하며, 리스크관리 담당자를 지정 (유동성 및 신용리스크 : 리스크관리 담당자, 시장리스크 : 수신 및 여유자금 운용 담당자)하여 정기 및 수시로 리스크를 관리하고 있습니다.

○ 관리조직

리스크관리 의결기관인 리스크관리위원회가 구성되어 있으며, 리스크관리위원회를 통해 리스크관리정책 수립, 리스크 허용한도 설정, 여·수신 금리 및 수수료를 결정 등을 심의·의결하고, 상호금융과를 통해 리스크관리 관련 보고서를 작성하는 등 리스크관리 관련한 제반 업무처리를 하고 있습니다.

39. 신용리스크 관리

○ 개념

신용리스크란 대출 조합원의 재산상태 악화 등으로 대출금 등 채권의 원리금을 회수하지 못하여 손실이 발생할 위험을 말합니다.

○ 관리방법

- 여신심사의 강화 : 조합원의 신용, 담보력 등 상환능력을 고려한 사전심사의 강화를 통하여 대출자산의 부실 개연성을 사전에 예방합니다.
- 채권관리 강화 : 대출 실행 후 조합원에 대한 대출현황을 지속적으로 모니터링 하여 연체를 사전에 예방하고, 대출채권 연체 시 직원 개인별로 채무자를 분담하여 관리하는 등 연체 단계별로 사후 관리를 강화하고 있습니다.

○ 관리현황

- 대출실행 후 고액-고위험 대출에 대해서는 상시 모니터링을 통해 채무자와 소통을 강화하여 정상채권이 연체채권으로 전이되는 것을 사전에 방지하고 있으며, 연체 발생시 조기에 자진 상환될 수 있도록 채무자 밀착관리와 신속한 법적절차 진행으로 조합 재산에 대한 관리 강화와 대출금이 부실화될 경우를 대비하여 충분한 대손충당금을 적립하는 등 자본적정성 강화에도 노력하고 있습니다.

40. 시장리스크 관리

○ 개념

- 금리리스크 : 금리변동에 따라 순이자소득 또는 순자산가치가 변동하는 위험을 말하며 조달금리 변동에 따른 조달위험, 투자자금의 금리변동에 따른 투자위험, 금리변동에 따른 보유자산 및 부채의 시장가치 변동위험으로 구분합니다.
- 가격변동리스크 : 금리, 주가, 환율 등 시장요인의 변동에 따라 투자대상 유가증권(채권, 수익증권)의 자산가치가 감소하는데 따른 위험을 말합니다.

○ 관리방법

- 금리리스크는 이자수익과 이자비용을 발생시키는 금리부 자산-부채를 대상으로 관리합니다.

○ 관리현황

- 금융시장 동향 및 경쟁 금융기관에 대한 정보를 수집·분석하여 모니터링을 실시하고 있으며, 금리변동에 따른 위험방지를 위해 매월 전담직원이 리스크를 분석하여 리스크관리위원회에서 조달금리 변동과 수신 및 여유자금 운용에 대처하고 수시분석 보고체계를 강화하여 금리 및 가격의 시장가치 변동 위험에 적극 대비하고 있습니다.

41. 유동성리스크 관리

○ 개념

자산과 부채의 만기가 크게 불일치하거나 예상치 못한 고객의 예금인출 요구 또는 대출약정에 의한 대출실행을 의무적으로 이행할 경우 자금흐름에 대응하는 과정에서 손실이 발생하거나 지급불능에 빠지는 위험을 말합니다.

○ 관리방법

- 유동성 리스크관리를 위해 매월 자금의 조달 및 운용 계획을 수립합니다.
- 유동성리스크 관리를 위하여 유동성지표를 수시 및 정기적으로 파악하고 있으며, 유동성 위기상황에 대비한 유동성위기관리대책을 사전에 수립하여 관리합니다.

○ 관리현황

- 자금조달-운용 측면에서 예탁금 및 적금의 만기구조를 고려하여 대출금 운용의 장단기 조절, 자산-부채의 만기구조에 따른 기간별 도래금액 파악, 여유(필요)자금의 중앙회 및 타조합 예치(차입) 등을 통해 유동성리스크에 대해 관리하고 있습니다.
- 상호금융의 모든 자산과 부채를 유동성과 비유동성으로 구분하고 잔존 만기 3개월 이하의 유동성자산과 부채를 기준으로 하여 유동성 갭을 산출 관리하고 있으며 자금의 조달·운용 총괄담당자는 매월의 자금수급동향을 관찰하여 여유자금 운용에 필요한 관련 자료의 수시분석 보고체계를 강화하여 금융시장 환경변화와 자금의 흐름에 따른 유동성 자금운용에 적극 대비하고 있습니다.

42. 내부통제

○ 사고처리 현황

발생일자	사고명	사고내용	사고금액	정리		잔액	문책등 사후처리
				금액	내용		
	해	당	사	항	없	음	

○ 검사수검 현황

검사기관	검사구분	검사기간	검 사 자	비 고
자체감사	정기	2019.1.16 ~ 1.17	비상임감사 이종대, 홍순상	
자체감사	수시	2019.7.18 ~ 7.19	비상임감사 이종대, 홍순상	
자체감사	-	-	-	
자체감사	-	-	-	
수협중앙회	-	-	-	
금융감독원	-	-	-	

○ 내부감사 기능 및 역할

우리조합의 감사는 다음과 같은 기능을 수행함으로써 임직원의 부당행위를 예방하고 조합원의 권익을 보호하고 있습니다.

- 반기마다 1회 이상 조합의 업무 재산상태 및 장부·서류등을 검사하고 있으며,
- 매년 1회 이상 조합원의 예탁금통장 및 증서와 조합의 장부나 기록을 확인·대조하고,
- 감사 결과 부정사실이 발견되거나 조합에 손해를 미칠 염려가 있는 사실이 발견된 때에는 즉시 중앙회장에게 보고함.
- 감사결과에 대하여 분기별 감사보고서는 이사회에 연차보고서는 정기총회에 제출함.
- 이사회가 법령 정관 또는 총회의 결의에 위배하여 업무를 집행한 때에는 이의 시정을 요구함.

43. 기관 경고 및 임원문책사항

검사기관	검사기간	관련자	징계양정	사 유
해	당	사	항	없 음

44. 임직원 대출 현황

(단위 : 백만원)

구 분	연초 대출잔액	연중 추가대출	연중 상환	연말 대출잔액
임직원대출	153	30	15	168

[기타사항]

45. 조합 이용시 유의사항

- 조합원께서는 다음 사항에 유의하여 조합 이용에 따른 불이익이 없도록 하시기 바랍니다.
 - 우리 조합은 수협중앙회장이 정한 상품만을 취급할 수 있으며, 우리 조합에서 취급하는 여수신 상품 및 금리는 안내문에 게시되어 있습니다.
 - 수협중앙회장이 정한 상품을 적법하게 거래하는 정상적인 예금은 예금자보호 제도에 따라 보호되고 있습니다.
- 예금자 보호제도
 - 우리 조합의 예금은 수산업협동조합의 구조개선에 관한 법률에 규정한 예금자보호제도인 예금자보호기금에 의하여 원리금의 5,000만원까지 보호됩니다.

○ 조합 주요행사

일 자	주 요 행 사	일 자	주 요 행 사
2019.01.29	제1차 임시이사회	2019.06.19	제6차 정기이사회
2019.02.12	제2차 임시이사회	2019.07.01	제7차 임시이사회
2019.02.15	제31기 정기대의원회	2019.08.23	제8차 임시이사회
2019.03.20	제3차 정기이사회	2019.09.24	제19차 정기이사회
2019.04.12	제4차 임시이사회	2019.10.25	제10차 임시이사회
2019.04.27	제12회 수산물축제	2019.11.07	제11차 임시이사회
2019.05.09	제5차 임시이사회	2019.11.14	제1차 임시대의원회
2019.05.27	긴급이사회	2019.12.09	제12차 정기이사회

○ 조합 주요계획

일 자	주 요 행 사	일 자	주 요 행 사
2020.01	제1차 임시이사회	2020.07	제7차 임시이사회
2020.02	정기대의원회, 제2차 임시이사회	2020.08	제8차 임시이사회
2020.03	제3차 정기이사회	2020.09	제9차 정기이사회
2020.04	제4차 임시이사회, 수산물축제	2020.10	제10차 임시이사회
2020.05	제5차 임시이사회	2020.11	제11차 임시이사회, 임시대의원회
2020.06	제6차 정기이사회	2020.12	제12차 정기이사회

46. 수수료

구 분	수수료 명칭	내 용	금 액
수 신	제 증명서 발급수수료	잔액(기타) 제 증명서 발급	2,000~5,000
	전표 및 문서 열람 수수료	전표 및 문서열람(건당)	3,000~5,000
	재발급	통장증서 재발급(건당)	2,000
	자기앞수표발행	수표발행수수료 정액(매당)(일반권)	100(300)
	보관어음수수료	어음 수탁시, 반환시(장당)	1,000
	IC현금카드 발급수수료	금융 IC현금카드 발급(장당)	2,000
	파트너뱅킹 서비스	텔레뱅킹 서비스(건당) 인터넷뱅킹 서비스(수협이체:면제)(건당) UMS 서비스(월)	500 500 900
	자금화수수료	교환결재전 자금화수수료(장당) 타행자기앞 실시간처리수수료(장당)	1,000~5,000 1,000
여 신	제3자 질권설정 수수료	제3자 질권설정(건당)	5,000
	금융거래정보 제공수수료	금융거래정보제공(건당)	2,000
	지로이용서비스 수수료	지로장표, 자동계좌이체(건당) CMS	40~400 20~260
	중도상환수수료 (여신)	기간내 중도상환시	조합소정이율
기 타	환수수료	대금추심료	2,000~10,000
	CD공동망수수료	CD공동망 이용서비스 수수료 공과금 기기납부서비스 수수료	700~1,100 500
	타행환	타행환 이용수수료	1,500~5,000
	CD/ATM이용수수료	현금인출, 계좌이체(마감전 : 면제)	500 (연속출금:350)